盛京時報
發行者 康德新聞社 新京特別市中央通四三號
發行所 康德新聞社奉天支社 奉天市大和區霞田町九號

會社設立 增資 合併 解散
會計指導 監查 決算 記帳
迅速叮寧 秘密嚴守
計理士 樗木會計事務所
奉天市朝日區嘉光街四段四九ノ一 電話(2)三二〇六番

南滇決戰日益熾烈
我後方國民責任重大

【東京五日電】於緒戰慘敗後力圖奮起、而極端焦慮之敵美英、初示以本格的反攻、爲去年八月七日之第一次索羅門海戰、厥後又有幾多之海戰航空戰、於環繞索羅門群島地域展開、而今則將迎索羅門海戰一周年矣、戰雲愈益急遽、掩蔽南溟大空之彼此決戰、正日益熾烈化、是以我等後方國民、逢迎海戰一周年之覺悟、亦態發揚、此際多數記者、自第一次索羅門海戰以來、即從軍於挺身奮戰之海軍部隊、體驗艦隊作戰、航空作戰、或輸送作戰等、據最近歸還之中村、北原、飯塚三海軍報道班員、並轉向哥島與前線將兵同共生死之香中同盟特派員諸氏、所談索羅門群島激鬥一年之狀況、及今後之決戰方向等如左、

茲逢索羅門海戰一周年

索羅門海戰之教訓

索羅門海戰之動機、不外因端於敗戰之敵美國爲打開窮極之局面、企圖由中國腹地向日本本土空襲、與北方進攻路之反攻作戰、幷對基爾巴特諸島之反擊等、而於遭受挫折同時、仍向索羅門群島南端來拉基海峽附近護衛輸送船團、以美英大聯合艦隊出擊也、蓋敵始終企圖一擊奪還日軍占領下之來拉基及哥達爾嘉納、而試行無謀之反擊、日方則爲邀擊此敵而見索羅門海戰之慘絕的進展者、邇來俾主要之海戰、航空戰、即計第一次、第二次索羅門海戰、南太平海戰、第三次索羅門海戰、及最近之庫拉灣夜戰、克倫潘加羅島海上夜戰等之多數、此間、日方於西南太平洋方面所收之戰果、大抵對敵戰艦空母、巡洋艦、驅逐艦等艦艇擊沈約百五十隻、擊破五十隻、擊沈船舶六十隻、擊破二十隻、擊墜或擊破飛機則達三千架之夥、日方之尊貴犧牲、亦有於第三次索羅門海戰之戰艦喪失、沈沒艦隊二十隻、大破或半破三十隻、船舶之沈沒、及大破半破共約四十隻、飛機之自爆未歸還 大破半破 計約七百架、此是証此方面決戰狀況之劇烈、且以上之數字、均爲概算之數、而索羅門水域戰之決戰、迄今可分爲四階段、即第一階段爲去年八月七日之第一次索羅門海戰、至十一月三十日之倫迦海戰之敵殘存艦隊、與日方艦隊之最壯烈的艦隊決戰第二階段、爲去年十二月、至本年二月初旬之轉進哥達爾嘉納前之彼此基地前進作戰、第三階段則是轉進後、至六月三十日之林德巴作戰前之以所謂航空決戰展開之敵熾烈已極之反攻作戰、第四階段爲六月末之敵登陸作戰遂行即索羅門戰局中亦最爲慘愴苛烈已極、已入於基地爭奪戰中、敵調出多於日本數倍、十數倍之大兵力、向日本最前線基地孟達與林德巴島試行登陸、更於爾比亞納島由南北登陸試行挾擊作戰該方面之現況、大東亞戰爭以來、爲最大之反攻作戰、極堪注目、第一次索羅門海戰以來代替艦艇作戰、依背負龐大的生產力之航空機前來決戰、若概觀一年間之戰局、我等對敵之反攻、無論如何的組織並計畫等執行者、皆含有强烈的戰意、以執拗强韌之戰法、迎擊而粉碎之、若言關於索羅門戰線之勝、即可以決此次大東亞戰爭之歸趨、恐亦不爲過言也、航空決戰與現下戰局之推移、乃爲彼我基地航空隊反復之大激戰也、大體敵對於日本作戰之根本方針、惟以戰艦中心之輪型陣爲主、開戰之始强襲夏威夷强襲之海戰、多粉碎敵軍或使之潰走、即敵之航空之母艦、亦同樣歸於此運命、但敵絕對不沈母艦、更準備航空母艦、與陸上基地之航空隊專傾注主力、亦求必然的依前進基地、用强襲戰術、此轉換方向之基地航空隊、其航空兵力、與空母比、均有相當威力、微幾多海戰之實例、可明知矣、然此基地空軍、雖不默沈之點、爲其特徵、但無移動性、若受一度襲擊時、雖守護自己之航空機、亦無術矣、反之、按空母有移動性、使搭載機安全者、雖各有一長一短、然無時不持强大的攻擊力、充分整備基地網者、乃皇軍之特長、足決定海戰之運命者也、現在之航空決戰、仍依各由前進基地飛出之航空機、日夜不息的死鬥所至、故此決戰、乃擊滅敵之航空兵力、以卑近實例言之、無論擊墜何種飛機、非於上空戰鬥擊墜機數之問題、航空決戰之目的、乃以相互遮斷輸送補給路爲第一目標、結局爲維持基地、則必須確保航空輸送線、然而此輸送線、則更須有制海制空權、從敵機擊隊後日復孰熟反擊前來之情況觀之則輸送線確保之重大性已可概見、日本海軍航空部隊、於攻擊前面敵人之同時且須擔當護送方敵輸送據點之攻擊殊之深勞苦、所以此補給戰爭、即可稱之爲補給路遮斷之決戰、其本質、全在本國之生產能力問題、例如生產力之最前鋒、是與敵方之航空戰、索羅門之航空決戰、稱之爲日本陸後敵美英之生產力戰鬥場亦未爲不可「量與質之問題」、敵人以夏威夷爲中心、順次由南太平洋各島嶼用飛行機運送、此全部皆爲空輸、所以量的問題亦可以簡單解決航空隊之優秀性雖可信賴、但量的問題、也不可等閒視之日軍之航空機、戰鬥、偵察爆擊、雷擊等各機、均冠絕敵人之上前於八月七日第一次索羅門海戰時、我方乃用戰爆連合前出擊、其時之戰鬥、僅〇〇機而已、亘五十五分鐘之空中戰、則擊墜敵戈拉曼戰鬥機等五十八架、此實爲最堪驚異之事、像這樣的例子、在其他場面、亦有很多、於此更介紹插話一則、日本海軍之戰鬥機、由勇士等稱之爲〇〇、然而敵側亦與此優秀性相譬應、但敵人之戰鬪機操縱機、與日本之新銳機相接、便極爲恐怖矣、此係捕虜之澳洲人伯茵機搭乘員所言者並且彼等還有這樣的訓示、若與新銳機遭遇時、須極速退避、還有忍辱攻擊新銳戰鬪機死、這樣的話、而從事日本海軍戰鬪機攻擊方法之研究、彼等亦向美人搭乘員配佈宣傳册、然而此傳宣册由日本之專門家翻之、則全不過爲隱蔽彼等之恐怖而已、對敵人飛行機之攻擊方法、亦須以相當以上之研究日本人之戰鬥機乘員、極爲熟練本年五、六月所起之航空決戰、其規模均很大、竟有百五十機、以至二百機之大編隊空中戰、所以不只質的問題、量的問題亦當然須要考研、尤其敵人更採用島傳之簡易空輸法、從事實行補給所以航空機之增强與乘員之養成、爲絕對不可缺必勝條件、

濃霧中互相殘殺
美國海軍恐日病之大醜態

【北太平洋方面〇〇基地五日電】在阿留地安群島基斯加島東南海面、七月二十六日乘海暮行動中之敵美國艦隊、竟誤認本國艦隊爲日本艦隊、遂在濃霧中、突如開始砲擊、激烈展開同室操戈之海戰、此爲近日〇〇基地、最令人可笑者、双方誓死戰鬥、互有負傷、似出相當損害、而足見海戰以來、如何受於日本海軍放膽巧妙戰術所威脅之醜態也、由於弗能識別己方艦以觀之、尤足昭示敵艦長、周章狼狽之情突、

江上軍聯合大演習
本報記者趙呈祥記

動作迅捷戰意熾烈(中)
蜿蜒江流之防護可稱完璧

第二日

(廿九日) 爲了鍊成鐵石軍容、而期發揮我國國軍特殊性質之軍威精神、並期完成、鎮護此蜿蜒八千餘公里之國境河川、沿江一帶防衛任務之江上軍的使命、此次所實施之行軍演習、當於計定地航行軍、演習之第二日還威猛豪壯雄渾的全艦隊、湧動在這濤波之松江水面上、而呈現有堅不能怯波濤的洶湧、以爲斯不回之

偉大精神 奔向所期的奏凱目標進航江水的兩岸、兩岸都是鮮綠的野草和清新的空氣、加增與各兵士們一番潔白的思潮、更振勵起他們赤裡裡的雄心、和現代國軍的活潑忠勇、使他們皆傾信全精神力、發揮鐵石軍人之堅毅的信念、與忠君報國之精神、艦隊如怒吼沸騰的進而艦上的士兵們又不畏炎天烈日下、作敏捷的活動、戰勢演習絕的前進心、毫不懼怯波濤的洶湧、以百折不回之偉大精神直奔向此期的奏凱目標進航江水的兩岸、都是鮮綠的野草和清新的空氣、卻增與了、各兵士們一番潔白的思潮、更鼓動起他們赤裸裸的雄心、和現代國軍的活潑勇、使他們皆傾注全精神力發揮

鐵石軍人 之堅硬的信念、與忠君報國之精神、艦隊如怒吼沸騰的進而艦上的士們、又不畏炎天烈日下作敏捷的活動、戰勢演習其錬習之重點、乃爲使兵上們養成爲戰時之精神、對於砲兵之發射準備及操縱技術、並信號兵通信技術之敏捷正確、當於艦隊航行中、一隊訓練開始令下後、各兵士等皆能各司其職、精神頓起緊張之勢、各部準備迅速絕無紊亂及忙措無緒之態勢、以甫經建設之新軍、而具有此、優秀之軍律技術、實使觀者驚嘆萬分、當於十時四十分艦隊、行抵島河下流五十四號立標附近之際、以先假設之敵人攻擊設備地作

互攻演習 於艦隊將行至近處時、首前哨隆發現敵跡影之後遂急傳出攻戰之信號通告全隊、由艦隊最高指揮官立刻下令準備開始進攻、各艦艇條時砲火軍械整備完備一時砲聲隆隆振動江水波浪濤天、山動地裂、機槍掃射、彈蹤砰砰不絕於耳、展開兇猛之水上對陸地之攻擊戰爭、各兵士雖於演習之中、但其奮勇之精神私敵之格鬪決念、其緊張之情勢、其不亞身臨其對陣之勢、卒因我軍各艦隊長之指揮有方、攻略有術、並各兵士射擊技術之準確、實有搶無空發、彈無空擲之攻式、以致日攻且距敵方近、遂發現敵方之砲兵根據陣地、故爲獲得

最後勝利 之戰果、更由陸戰隊開始登陸攻擊一方各艦隊更結成鐵壁無隙保衛陣、使敵方前後無隙可乘、一時在此草原之野地上、突起了一陣喊殺連天的戰爭、結果卒因我軍之士氣、銳鋒銳不可當、精神勇猛無阻、終將敵方砲兵陣地及機槍陣地攻破、使其失去反攻原力、獲得凱歌高奏而歸、續而滲艦頓軍伍、艦拔錨、於凱歌高揚之聲、仍遵從當堂堂踏向進軍之航途、

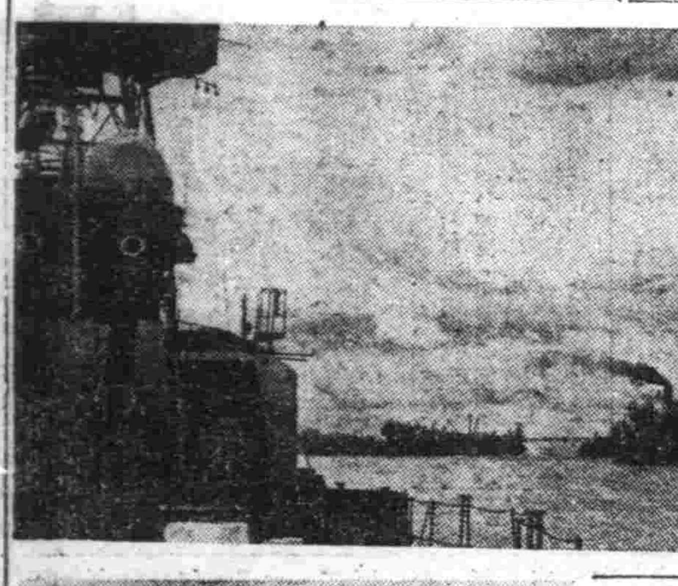

照片(上)在我軍艦守護中之輸送船(下)眺望前方索敵之我方江上軍勇士

緬甸國獨立
日滿兩首相致祝謝電

【東京五日電】張國務總理、當今次緬甸國獨立之際曾於五日向東條首相拍發如左之祝電、以賀祝其前途、對此東條首相更拍發如左之謝電

張國務總理

張國務總理拍向東條總理之祝電、由於我邦日本帝國之絕大援助、緬甸國方得光輝獨立、至是、大東亞共榮圈之基礎、乃益見堅固矣、殊堪同慶之至我國官民對於緬國至高之道義實踐、殊爲景仰同時更企與新生緬甸、國之堅密携提於貴國指導之下向大東亞戰爭完勝途上一意邁進、

東條首相

東條總理向張國務總理拍發之覆電、當緬甸獨立之際、而接到懇切之賀文、殊深感謝、與貴國等、大東亞盟邦諸國緊密提攜之同時、更企與歐洲之盟邦諸國强化協力、以企將共同之敵美英擊滅、向道義新秩序之建設途上邁進、特此並祈閣下健康、

意開催閣議

【羅馬五日電】意大利政府、由首相巴德留元帥司會之下、五日午後五時開閣議、對重要法案、加以審議、

敵戰鬥的嬗變觀
由大砲巨艦改爲基地航空隊
目標更轉向補給及生產決戰

【東京六日電】自卓蒙擊沈破巡洋艦十四隻、驅逐艦十一隻、潛水艦三隻、輸送船十一隻、擊落飛行機五十八架大戰果之第一次索羅門海戰以來、已逾一年、今復於南太平洋續行決戰、南太平洋決戰亦一戰較一戰激烈、即其情勢、亦有所變化、現在、正處於深刻慘烈補給決戰生產決戰階段、且有注目之重價、今之輸送補給戰、不僅以限制敵輸送船行動、爲目標、且在諸積極的破壞敵經濟力、生產力、換言之、破壞敵輸送補給戰即其交戰力之擊滅、惟此、方堪稱爲此次戰爭之特色、最近在索羅門群島新喬治亞島之一角激戰酣、而側面的表示日美激鬪國民亦强制總力戰、

敵戰術之轉變

戰爭方針爲輸送補給戰、故由戰術方面觀之、戰局大抵可分下記三期、最近、美海軍戰術、亦時有變化、

第一期 第一次索羅門海戰(八月七日、九日)至倫哥海夜戰(十一月、三十日)、

第二期 林蓋爾島海戰(一月二十九日、三十日)至倫哥海航空戰(六月十六日)、

第三期 美軍林德巴島登陸(六月三十日)至現在

原來美海軍即以大艦巨砲主義、尤其傳統的海軍計畫之基本方針、今之作戰、則常制霸太平洋之怒濤、且建造堪能進攻西太平洋作戰大艦、然而此大艦巨砲主義、在開戰伊始之夏威夷軍港、已蒙巨大打擊、故太平洋艦隊之主力艦陣容潰亂不堪、自此敗戰以來、美國海軍、得到重大教訓、且確認日本航空兵力之偉大威力、尤因當國海軍航空部隊之驚異的電擊作戰、故敵美海軍方取以挽回頹勢之戰術、即卻大主力艦主義、兩全力於航空母艦之攻勢、速整備航空兵力之擴充、以因此而惹起之第一次索羅門海戰(八月七日九日)爲始而逐次展開第二次索羅門海戰(八月二十四日)南太平洋海戰(十月二十六日)第三次索羅門海戰(十一月十二日—十四日)倫哥海夜戰(十一月三十日)美海軍在此五海戰採取之戰術即以航空母艦爲中心之有力移動兵力(艦隊)之決戰此戰法自珊瑚海海戰(五月六日)以來、即行實施、第一次索羅門海戰以來其實施戰法、亦益行

激烈 然而、美海軍、當此等海戰時、已被擊沈破戰艦七隻、航空母艦六隻、巡洋艦三十二隻、驅逐艦二十五隻、潛水艦三隻、輸送船十五隻、艦型未詳一隻、擊墜破飛機三百三一架以上、加役、約克達文已達普萊芝霍蒙特等、航空母艦群亦相繼被擊沈破、爾後因遂行以航空母艦爲中心之作戰、故招來重大障碍、即以第一期航空母艦爲中心之移動兵力之決戰、亦告失敗、相繼展開林蓋爾島海戰(一月二十九日三十日)佛羅里達島海戰(四月七日)倫哥海航空戰(六月十六日)之第二期、遂放棄航空母艦中心主義、而以基地航空隊爲中心、其所謂『圖外戰』之反抗亦有特書價値、總之、乃强化於日本基地航空隊行動圈外之各基地也、後補給以兵器及戰爭物資、逐次整備決戰準備、在新加列德尼亞至新赫布爾治、哥達爾嘉納之間、爲

前通 敵基地、堅固補給線、以便利進出、大抵、美海軍之傳統的方針即基地之從屬於艦隊、總之、基地若有共同移動兵力之艦隊、方爲有力、所謂基地配屬航空兵力、以加强其勢力、此即『不沈航空母艦』之謂也、帝國海軍航空隊在最初、曾巧妙襲使航空母艦或不沈母艦『基地』、而行自在活躍、而後美海軍爲極力維持急行『基地航空隊』主義之基地、故須維持强力之

輸送 補給戰在南太平洋決戰之今日、皆集中此一點最近美海軍損失被擊沈破戰艦三隻、巡洋艦七隻、驅逐艦二隻、魚雷艇十隻、輸送艦二十一隻、飛擊隊破機百六十架、在佛羅里達島海戰、倫哥海航空戰、美軍會喪失多數輸送船、由此可知美海軍維持之慘烈性、今彼我航空基地、亦次第靠近航空決戰相貌

可怕 至於特徵的空中戰則有嘉特爾島空戰(六月五日)廣塞爾島空戰(六月七日)第二次廣塞爾島空戰、(六月十二日)、在此空戰彼我會以百架以上之戰鬪機展開柔亂交戰、尤其日本海軍航空部隊之戰鬪機群、正待敵戰鬪機群於上空、故即時衝入敵機中央、而以挑戰戰法擊墜敵機百七十架、此衝鋒戰法、頗有終生難忘之價値、在每次雖有龐大犧牲但敵美國、亦必死的維持補給戰、六月三十日、在索羅門群島林德巴島開始登陸作戰、次於七月七日、敵行新喬治亞島之登陸、此次

登陸 敵軍補給戰、稍得自信、故使於該方面日本基地附近之兵力實行登陸、且續行增援一切力量、結果展開庫拉灣夜戰(七月四日五日)哥倫班格拉島夜戰(七月十二日)但終因日本水雷戰隊之猛攻、而被擊沈破巡洋艦六隻、大型驅逐艦一隻、特務艦一隻、然而常以量來解決一切困難之美國、仍然執拗續行該方面之補給戰、八月一日在林德巴港、因日本海軍航空部隊之來爆炸、而被擊沈破巡洋艦一隻、大型輸送一隻、中型輸送船四隻、小型輸送船六隻、驅逐艦一隻、登陸用舟艇七隻以上、擊墜戰鬪機九架、此外、尤焚燬魚雷艇基地物質囤積所等此即戰局第三期之全貌也

至近之對抗基地

今已無考查地圖之暇、日美在展開決戰復決戰之南太平洋一角、在隔絕本國之遙遠海域、維持各自之輸送補給該方面之制海權、制空權、亦未掃諸何人之手、依戰略布陣觀之、美軍占哥達爾嘉納島至東部新幾內亞南岸莫利斯雅港、澳洲北岸達爾文港間戰線之間隙且以密倫灣之拉維或布納梅勞格等爲前進基地反之日本陣容今則連擊戰爭之酣之新喬治亞島之

孟達 哥倫班格拉島、隨特爾島布根維勒島之布甸、背後基地則有新不列顛之拉普爾、斯爾密、加賓、在新幾內亞、占有拉耶、沙拉摩亞、在穆實西部新幾內亞占有巳在亞勞拉海占有阿爾諸島之德保、克伊諸島之特亞爾、達仁巴爾諸島之沙木拉基等著名基地、彼我基地之布陣、實水洩不通也、尤行近距離之對抗維持此等基地、唯有補給者、正似流言所傳、以全體的來戰之澳洲對於美國於該方面消耗之力量、已無補給能力、帝國、則因接近世界有數之

資源 地帶、故可獲得補給能力、至於生產施設雖不甚完備、但豐富資源、亦因日本本國之施設、而成爲戰爭物資、如斯此次戰爭之物資補給、皆賴本國之生產力、再確實言之、戰爭規模已有顯著發展、其消耗程度、爲大文學的數量者、即此次戰爭之特徵、故得以補給此莫大消耗之生產力、愈須依賴本國之施設、譬如任何戰線之補給、皆須賴本國之生產設備者、即此之謂也、在此意義下、可謂戰局情勢爲輸送補給戰、生產上記諸事即南太平洋決戰經過一年現實情勢也、

泰宣傳局長在京行動

【新京】柏洛特泰國宣傳局長一行、六日午後二時五分、赴關東軍司令部、訪問梅津司令官兼全權大使、致來訪之寒暄、其後至忠靈塔、作感謝此鎮英靈前禱、三時於宿舍大和旅館、會見在京記者團、自三時三十分、於同所、出席新聞協會、並放送局外事協會、合同茶會、又自六時、於總理官邸、臨席李外交部大臣招待宴、

分訪各閣

【新京】於京渡過訪滿第一夜之柏洛特泰國宣傳局長一行六日上午九時乘軍由宿舍大和旅館出發、同九時二十分抵宮內府會宮廷帳後、同九時五十分、赴外交部訪問李外交部大臣、繼之於同十時十分赴國務院、訪問張國務總理大臣、武部總務長官、並市川弘報處長官、分致訪滿之辭後、同十時四十分由國務院出發、十時四十五分抵協和會、訪問三宅協和會中央本部長、更於同十一時赴市公署訪問張市長、亦分致來滿之辭、同十一時二十分驅抵宿舍大和旅館、稍事息後、同十一時五十分、由宿舍出發、而臨正午市川弘報處長於軍人會館之招宴

齋藤中佐離奉
昨已出發赴南方要職

關東軍報道部高級部員齋藤弘夫少佐今次進級中佐、同時轉出於南方方面某要職、五日由新京出發來奉在一日因爲該中佐在報道部勤務一年十個月、於福山長谷川兩部長之下、奮勉努力、不遺餘力、對於凡有戰時弘報宣傳之指導、貢獻誠匪淺鮮、尤其該中佐屢行特別講演、充滿憂國慨世精神之宏言偉論、夙爲世人熟知所以今次離滿、一般無不惋惜、奉天地方各界人士亦頗有難捨之情、該中佐因此而在奉天過惜別之一日後、已於五日午後二時五分由奉天站乘車出發、勇姿堂堂、就赴任之途矣、(昨報所載之記事、標題齋藤報道部長則爲報道部部員之錯誤、特茲訂正、)

社說
徹底育成青少年

青少年國民。爲國家的基本柱石。現在的青少年。全是最近將來國家的中堅人物。要擔負國家一切事業運營保進發展强化的重責。將來國勢的强弱。國運的隆汚。可以說全寄在青少年的雙肩。無可推諉。所以必須育成優良的精粹素質。足能擔當艱鉅。有勝任愉快的把握。爲第一急務。這是青少年時代必須理解的天經地義。而向來大政治家治國之道。亦必皆以育成健全青少年國民。爲最大前提。至於育成標準。自然要講求鍛石般的體力。充實道德上的修養。具備最爽俊的智慧。以智德體三育並重爲原則。但又必須適切時勢的歸趨。使有深刻體認的意識。向正確目標。一致團結。努力邁進。方不致有誤入歧途的危險。前此我協和會特別創成青少年團中央統監部體制。專負徹底育成青少年的指導監督責任。爲有機體的組織運營。結成以來。繼有六年。而各地青少年團於一貫指導下。固已卓著成果。昭然共睹。無俟煩言。今於百尺竿頭。作更進一步之運營。依協和會之機構調整。將從來之青少年團中央統監部改組。創設協和青少年統監部。集結關係諸機關之權力。以促進指導體制之整備强化。而以三宅協和會中央本部長爲統監。岡池在滿教務部長。廣文教部大臣。藤井鐵道總局長。爲副統監。以次並由協和會在滿教務部文教部及各關係機關高級幹部爲委員。構成超前的强調指導陣營。同時。爲期青少年運動與學校教育明確連繫起見。伴此統監部之新發足。並與在滿教務部及文教部分別締結協和青少年運動協定。更於四日在文教部舉行協和青少年團全國會議。由廣瀨統監田中文教部次長及關係各官。與各省文教科長出席之下。協議此新發足之確實運營。與學校教育混成一體。發揮民族協和之偉大精神。適應此決戰時局下前線與銃後之一切要請。養成與日本青少年有同一的器識。强調忍苦耐勞。忠勇奉公的體力與意志。固不待言。即上自國防的時補技術。下至田間除草工作。皆有勇於自任的氣概。但須有益於國。有益於民。即當無不致爲的畏難心。亦當無不屑爲的鄙薄心。總以增强戰力。貢獻舉戰完遂爲職志。這樣徹底育成青少年的素質自能担當將來的一切重責。此次新發足的重點。不但以滿系學生爲最大對象。同時並以日系在滿學生爲最大對象。故與在滿教務部締結運動協定。即對鮮蒙等青少年亦均在重視之列。務使達到協和均調的强化育成。此次構想於新發足的企畫。可謂費盡苦心。顧慮周詳。在最高指導幹部。亦期待最爲殷切。惟望在陣頭指揮的學校校長教師及其他青少年團長諸位。深體此旨。努力運營。以完成此新發足的崇高理想。是爲最緊要的關鍵。

肌膚營養之問題

萬壽塔雪花膏較向來所有雪花膏根本不同含有豐多肌膚滋潤之營養加入細嫩之香氣雅馥郁浸透肌膚細胞使肌膚根本生潤滑可除雀斑和皺紋使君永在少年之美肌且能防止生粗和粉刺男子們刮鬚後少擦本品特別有效
萬壽塔・雪花膏
總行 尚美堂股份公司 東京市麻布區霞町一番地
滿洲文化興業公司 奉天市大和區竹園町二號
マスタークリーム

最新解之・醒神妙劑

興樂明 藥片 Ⓟ
一試便知奇効超群!!
此藥乃 d-l-Phenyl-2-methylamino-propan 的塩酸塩具有下列 $CH_2 \cdot CH \cdot NH \cdot CH_3 \cdot CH_3$ 各種優秀卓越、空前未有的特異性中樞系興奮作用……。疲勞倦怠、片刻掃除昏迷貪睡立感清爽、偉効驚人、不可思議醫藥界、實業界、以及服務、勞働、軍警學者各方面正在熱烈的推獎採用、凡經試用者、莫不拍案叫奇、譽爲神効靈劑!
●包裝 藥片(一片中含有0.001瓦)二十片、五十片、一百片、五百片 藥粉・注射液皆有
各藥房缺貨時請直接向分公司函購是荷
製造發行 大日本製藥股份有限公司 總公司 大阪市道修町 分公司 奉天市浪速通

可怕的眼病 合理的治療

老花眼・火眼・砂眼・疲勞眼・爛眼・眼瞼炎・紅爛眼
可怕的眼病成因 空中的塵埃遊絲飛沙等入目 均足以引起眼病的發生 要如遇有帶著細菌的不潔物 那就更危險了 像茶樓酒館浴室理髮店等手巾 尤其是爲兇眼眼病的媒介 他如受到過强或過弱的光線等 刺戟以及目力使用的過久也能誘致可怕的眼病 在這等場合 只有使用科學的老篤眼藥 才是合理的治療法
不痛不痲 神効第一
老篤眼藥
小瓶・大瓶・雙料瓶 小兒用 均備
●各藥房各雜貨店均有出售
發行・奉天 滿洲山田製藥株式會社

前後精誠團結 無敵皇軍武勳輝煌

南太平洋酣戰定獲最後勝利

【東京五日電】自前六月卅日敵於倫德巴島登陸以來、凡三旬餘、於索羅門群島至新幾內亞東南部之南太平洋戰線不分晝夜、慘苛烈之激戰此間、屢次之大本營發表、已傳達將敵反攻與以痛烈反擊之皇軍之勇戰、催擊擊敵機即達三百架之夥、故我等將於南溟之決戰場、以大君之御楯死鬥之皇軍將兵實當實行感謝之無窮也、今於南太平洋戰線之海空陸展開之戰鬥、正聚集、近代之綜合決戰之立體戰鬥於此點、詢不失爲戰史空前未有之激鬪也、彼此兩國之戰力、均使運補給力總動員而欲決雌雄自然戰線非常廣大、南太平洋戰線不過一局戰線而已但至少此戰線當以美日決之今日的主戰場而被重視也、

回溯自第一次索羅門海戰以來已歷一年、其間以日本戰略展開之完了爲轉機、彼此之航空決戰日益熾烈、基地在互相連接航空威力圈互相交錯之所謂「双制空權」之狀況下、二百三百之戰鬪機正演成熱烈之決鬪此際敵更欲迫近日本基地强行空陸作戰於是展開海空陸三方面之立體戰、

陣、即於決戰之西面里戰、殆亦相同也、物質狂之征服亡者等之跳梁已爲純崇高之道義感及充滿之正義感奮戰之日本神兵大和魂之血鬥、漸次緊碎、精神力已壓倒物質力然無論如何强烈之精神力無須有一定之物質力、但敵則應於物質增大之相對的限度於化爲巨大經消戰之現戰局實亦然也、本年度敵美國之航空戰力增强豫算、約在總豫算之四分之一、占國民所得之七分之一、其巷大可知、而與此相應之日本航空戰力增强之急務亦可知也以百機、二百機之編隊來襲之敵航空戰力、其相繼登陸之補給的執拗程度、非由正面直視不可、總之擊碎敵之反攻者、實在今日對於第一線勇士之熱烈的精神力及卓拔之技術、後後非以物質之增强加以即應不可、大和魂之所至、無不能達成戰力增强之事、前線與後之精神力之相結、則生出敵必滅之戰鬪力、精神力所以能獲得最後的勝利者其原因實在於此、

△此次之敵反攻 目的究在何處

由以華盛頓會議爲契機之作戰新展開、由敵美國國內事情所生攻略之要請等觀之或可獲得關於證明敵反攻之幾多的鑰匙、茲必需重視者、即敵本於『量的優勢』之確信、實行强突之反攻(點也彼等深信物質而欲以科學技術及量的優勢獲得最後之勝利并由此生出一種局價之英雄主義及競技刺戟、爲野蠻的征服慾所驅使彼等乃知是戰爭者、彼等之戰爭狀況、不僅限於南太平洋戰

經濟穩固已步入正軌

中國經濟顧問石渡氏談現況

【南京四日電】國民政府經濟顧問石渡莊太郎氏、爲研討要務、四日午後由上海空路赴南京同七時七分乘火車東上談中國經濟之現狀如次、對華新政策實施以來、中國財界人之協力甚爲活躍對中國再建之熱意、關於中國經濟當面之問題、物價對策已得成果、近將實施、又華北華中通貨之信用設定、已經實施、以八月一日爲期、展開國民儲蓄獎勵運動、因此中國戰時經濟建設更上軌道、中國經濟界之特徵、爲勞動力之過剩、以此過剩之勞動力與現地資材、使製品企業化、爲大東亞經濟圈確立之一翼已上發展之途

期糧棧機能强化

已結成龍江糧棧組合

【齊齊哈爾特電】基於興農部糧棧機能强化方針、龍江省下糧棧組合縣旗單位統合、顯形進展、而龍江、市內有力糧棧二十店與齊齊哈爾市五店、近已參加、出資金二百五十萬圓、組織龍江糧棧組合、其他未組織縣、亦當定還次組織、

力謀勞務確保

關東州公布調整令

【新京】關東州勞務調整令以六月九日勅令公布矣、七月更以關東局令公布施行規則定八月二十日起實施、關東局發表當局談如左

關東州勞務調整令、乃確保關東州內國家緊要事業必要的勞務、並完遂勞務動員制定確立對大東亞建設萬全之勞務體制、其內容、大體內地相同、然一部考慮關東州特殊事情如此之特色者

一、女子雇入及關於就職等伴隨企業整備、雇入或就職外一切不制限、爲補助男子從業員使女子職場進出簡易化、

二、雇入國民學校修了者、不止就職制限並廣制限公學室及普通學室之修了者此二點與內地相異點、然本令施行後關東州有大多數雇入者關於使用、解雇、就職從業及退職等、須受各種制限、關於限制、男子從業員如從來自由雇入、或制限就職解雇、退職等、其統制方式概有如左七事項

一、制限重要工場、事業場等之從業者之解雇

二、雇入技能者及制限

三、雇入初等學校修了者及制限就職

四、雇入一般青壯年及就職之制限

五、由勞務供給業者受勞務之供給制限

六、男子從業者雇入使用、就職及從業之禁止

七、伴隨企業整備雇入從業者及命令就職

於熾烈決戰下、其於從來自由契約、是正工場從業者觀念、致職或奉公之誠、而立脚於州勞務行政根本體制、之關東州勞務調整令、於六月施行勅令公佈以來、州廳內務部急於施行、遂於七日施行決定、同時公佈施行規則、本令目的爲服從國家要請之至上命令、對州內勞務者、喚起職之精神防止移動、同時極力抑制不急不和之各業部門勞力、將全力調整於重要產業部內、因此所謂從業者偷入、對雇用者之大便之名、無論對從業者、爲全面解職停止命令、其他一般青少年有初等學校任業之產職制限企業整備待轉業者之就職命令爲目標、

滿鐵召開重役會議

【奉天】滿鐵已定七、八兩日自午前十時於新京重役公館舉行小日山總裁就任後第一次重役會、協議當面諸問題、再滿奉中之小日山總裁、六日已乘午前八時三十分發列車赴新京矣、

國民赤誠畢露 獻金接踵而至

【大連】市內常盤町二、志賀一惠君、以及霞町五納士靜君、二人於前日來訪小岡子署、持有前幾拾得金之謝禮錢十五圓、寄托爲國防獻金、又大連市逢坂町一〇〇大原邦遺氏、於同上日來市大廣場署、獻國防金六百圓、並有櫻德街二、伊藤仲之助氏、獻納國防金千圓等議舉、

壯志凌雲從戎報國

【長嶺】第一徵兵管區長嶺縣徵兵署、業於月之一日開始壯丁檢查、假北關學校爲檢查場、縣內容極爲莊嚴、全場充滿嚴肅緊張之空氣、適齡壯丁、皆在各街村長統率之下、依期集聯、宿泊於指定場所、大爲青年生氣勃勃、尚武精神浮於面上、志願從戎溢於言表、故鄉父老誇將層出不窮、

通臨沿線溫泉

初次調查已終了

【通化】在決戰下、確保戰力增强之人的資源、乃重要問題之一、故通化省公署、臨江縣公署、滿鐵東亞旅行社等各機關、方行調查臨江縣下通臨沿線之三隊溫泉、結果、知其有事營並產業戰士休養所之資格、而設置國民保健體育鍊成道場健民道具體位向上、確保人的資源之計畫、對於該溫泉至今、並無本格的調查、此次乃最初、由臨江街開始、則有已斯道路之散設、且占交通上至極便利之地點、在附近一帶之重辭山谷間有一清流、在冬季、則化爲潔冰之海、乃東邊道風光明媚之處也、其交通較通化省內大營響水長白山麓之泉等交通、甚便利、依此次調查結果、倘行動工、即不亞於滿洲國著名之溫泉地湯崗子熊岳城、五龍背等各溫泉場、其溫泉場欲建設在山清水秀之通化、故其調查、結果殊有期待之價値

鄂族特質研究成功

【孫吳六日電】以黑龍、松花兩江岸地域爲中心之北滿邊境住民多鄂倫春族是以今日調查原始生死既習臨射更事積極施調於消滅無際之職節中國標榜一部民族研究家之興味然及至最近進而政府當局亦研究開始、局亦研究方策致力種族之保存、地如反獻則十年來專誠研究〇〇部隊囑託陸軍通譯官中村茂氏之鄂倫春研究大成、近已將正式發刊、中村氏因既同情鄂倫春民族之冷落、亦痛感助長其特性之重要、是以大同二年、已着手研究、爾來十年、時乘軍務之暇、踏查現地部落、觀察實態、然而正式執筆、則爲康德八年八月、適滿二年、今竟完成此本大著內容包含民族系統之考證及清朝以來之制度、組織與住居狀況住民性格、服裝、並交易方法、行政機構、狩獵法、冠婚葬祭學奇習、開予定十月上旬出版、中村氏談話如左、現在滿洲國內之鄂倫春族、數僅五千未滿、自亦不能避除原始民族之通弊、繼續衰滅之途、是以助長其特點之特性充分予以保護、以助鍛北辺、亦不屬無益、因進行研究、惟無多可考之資、是以、第一章之民族系統原始部落組織之考證、頗費摸求之苦心、初未如發刊公世次以世人多不認識鄂倫春族詳悉、因依友人之勸而發刊、事因忽忙、不備之點他日更擬補足之、

商業餘剩人員

促進邁向重點產業

州廳開始商店業態調查

【大連】近幾州內重要產業方面、極示於勞務力減退現象、就此對策、州廳及各當事者、努力檢討、爲主眼於重點工業、及農業方面、對策以勞務力確保爲故、勢必先由商會方面開始調查、考究各商店業態、確定其必要人員數、使其餘力、重點於國策產業方面、目下正在準備進行中、爲先由產業戰士之其必要者、漸次逐進政策之食糧增配、因之對左記者各族的强化、對必要人員外、命令停止、爲誘勵其轉向勞務對策、以措置萬全之勞務對策、

徹底開發北滿農業

國立農試驗哈支場使命繁重

偉與大東亞戰之長期化爲企路其完遂計、則食糧之增產爲緊要之急務、克服由於勞力不足、肥料不足、病蟲害發生、運輸不圓滑及其他想不到的天災等的主之減產必須向增產之途邁進、於此狙憲北滿農業開發重要性長乃爲國立農事試驗場哈爾濱支場是也、一九二三年滿北鐵當局創立哈爾濱安達、愛川等農事試驗場、一九二八年曾對北鐵廣汎之試驗農場從事擴充計畫、然一九二九年內北鐵之不斷達不得不行哈小麥、因乃遂於哈爾濱之香坊發生出了以糧產、畜產、園藝爲主體之試驗究

康德二年三月與滿鐵之東北鐵接收同時、試驗場亦移管之於滿鐵、同年十二月一日設立了國立哈爾濱農事試驗場之官制、由滿鐵借得香坊試驗場之一部、以農藝、園藝爲主體而開始研究究、然而北滿之農業開發只此研究機關殊爲不可能、所以於康德四年春方於王崗選定一千町步之土地、獨立以綿羊改良場並農事試驗場之設立計畫、如是、康德六年於北滿乃有農產物研究機關中心讀究之必要、而創立研理是

麥科及園藝科、自是年十一月起翌七年十二月止設備亦先完整、並由舊北鐵自阿姆彌、西比利亞、北美、加拿大等地收集種種之果樹同時在北滿亦由踏查隊作樣之蒐集、北滿被滿鐵接收之當時所蒐集、果樹之種類果爲七十種、李二十種、杏樹三種、葡萄四種、楊梅五種、

實固里四種等、又在小麥、大豆之中亦爲優良者、滿鐵對裁培上必要之簡單分析與農事育尚未試驗研究、於此物生出尤其更適於北滿之特殊性而試驗研究之、爾來該試驗場之種藝科則以北滿之重要作物小麥、亞麻、水稻爲研究之目標、努力於大豆玉蜀黍、陸稻、高粱、馬鈴

要優良品種之改良育成、其中尤其對小麥之品種改良亦傾注全力、獎勵品種則小麥爲四種、大豆爲一種其次農藝化學科則以北滿之地力維持增進、重點作物之增產從事研究而實行輪土壤型之研究並論性地帶之改良研究又小麥粉代用粉之研究馬鈴薯之利用加工、亦行研究之從來爲因農家經濟之確立關於大醬醬油之製造指導等對農民、從事實施究、到現在則設技術現地綜合根據爲重點、最初倡進爲困難但由於科學的指導方得到增產之一途、甜菜則每酉爲七噸至八噸於田農事試驗場之指導可收穫十四噸比十四擧之觀字始滿洲甜菜五個年第一次

計畫之最後之單位收量、病理昆蟲科則病蟲害每年發見廿%內外刻正從事早期發見與驅防除之試驗研究中、在滿洲以小麥之稞黑穗病、腥病、銹病、稻熱病黃金蟲麥之根蠅蟲、野菜之害蟲研究之對象、對小麥之黑穗病則於小麥之栽培而種殼無病地帶合技術者指導農民然因農民之民度低下所以效果亦薄、於此更設立種子之消毒工事、康德八年種子消毒工場出現、由興農合作社與撫江省聯合會之手而實現之、又此種子消毒法將來更行於一般從來之方式頗有需此之變益化實行大量種子之消毒、又在種子消毒工場之休閒間對其他之種子亦實行消毒

以企工場經營之合理化也、園藝科則鑑北滿之特殊性而實行蔬菜之增產對策研究、以果樹優良品種之育成爲重點實行南滿北滿果樹之交媒而種植丈夫之新品種且實行果樹蔬菜之防寒、貯藏研究勸上各分科研究之結果、綜合再檢討之、於農民勸農模倉庫場等之下部組織使其强化使行政與技術打成一體、增產之完遂、所以哈爾濱支場之使命頗爲重大、

(1)設置增產之國立哈爾濱農事試驗場

(2)包米之屋米實驗場

(3)置重點於馬鈴薯增產之無機化學研究室

股票行市

前場

奉天滿取 開盤 收盤 — 滿取、鐘紡、滿業、滿鐵、煙草、滿草、同新、新銀、五品、礦業、木材、同新、朝新、滿土、滿毛、大機、滿工、土木、滿鐵 [illegible]

安東市況 開盤 收盤 — 新鐘、電業、興銀、特工、滿煙 [illegible]

哈爾濱市況 開盤 收盤 — 滿取、新鐘、滿鐵、同新 [illegible]

大連市況 開盤 收盤 — 五品、大新、鐘紡、郵船、商銀、日石、日立、滿業、同新、瓦斯、滿化、土木 [illegible]

東京短期 開盤 收盤 — 新東、重工、鐘紡、日立、鋼管、滿鐵 [illegible]

（收盤時間十時四十一分）

後場

奉天滿取 開盤 收盤 — 滿取、鐘紡、滿業、滿鐵、營紡、滿東、電業、興銀、新船、南鐵、木材、同新、新朝、滿取、滿蒙、業工、土木 [illegible]

安東市況 開盤 收盤 — 滿取、新鐘、電業、興銀、煙草 [illegible]

哈爾濱市況 開盤 收盤 — 新取、新躍、滿鐵、同新、大興 [illegible]

大連市況 開盤 收盤 — 五品、大新、鐘紡、商船、商銀、日石、日礦、滿系、同新、瓦斯、電化、土木 [illegible]

東京短期 開盤 收盤 — 郵新、重工、新鐘、日石、滿業 [illegible]

（收盤時間十四時三十五分）

高單位維他命B₁劑

本草云：「上藥養命無毒、多服久服不傷人、輕身益氣、不老延年。」强力米太寶靈片的性質與此完全相同、確是上藥之一。

〔包裝〕 100片　300片

强力米太寶靈片

奉天市認可第九一八號

招工

一、自動車工　百名

一、機械工　百名

經驗有無不問

優厚待遇有希望者將履歷書帶來每日上午面談

奉天市小西區惠工街三段

滿洲自動車株式會社 勞務課

奉天市長認可第七四二號

見習職工募集

一、被服縫製見習工壹百名

一、年齡十四歲以上

宿舍完備　右希望者火速來社接洽

奉天市大和區松島町第十八號　電話三ノ六七一九

不二被服株式會社

奉天市大西區大西街三段一一六號　第二工場

關於組合員加入申請書限期提出公告

爲公告事查本組合業遵民生部令依事業統制組合法於七月六日正式成立在案茲依定款第五條之規定關於組合員之資格爲在奉天省區域內現營漢藥販賣業者及成藥製造業而以漢藥爲原料者凡具上項資格之一者均須加入本組合（用紙本組合備有）限本年八月十日前提出加入申請書出資金承諾書及營業調查表分別增寫蓋章連同營業許可抄本送交該市或該縣本組合分事務所（即前組合地址）但在奉天市者逕送本組合事務所至期不能如期提出者即以不欲加入組合論特此公告以免延誤爲要

地址奉天市瀋陽區一德街五段一六四號

奉天市漢藥配給統制地方組合

奉天電報學校招生

一、資格　限國優卒業十九歲以內之男子

一、考試日期　八月十五日以前隨到隨試

（但有校長推薦者得銓衡入學）

另有詳章函索付郵六分即寄

奉天市小南街四段二五號

奉天日語學院招生

科別、日專科、商業科、各級插班生

開學八月十五日以前隨時受驗入校

校址奉天市大南街四段六一號

富榮煜聲明

律師陳翼仁受委任代理當事人父子法律顧問遇有該父子身體財產法益受侵害時當進行保護之責特此聲明

事務所奉天瀋陽區大東街三段七十六號ノ四

急告

宗東成聲明現警局對你傳喚並無要事見信後急速回歸以便完案切要切要

奉天讀厚順啓

聞

不孝玉珩等罪孽深重弗自殞滅禍延顯考丁府君樞辰公諱廣文慟於康德十年八月四日（即夏曆七月四日）午時壽終正寢距生於清同治十三年十二月二十九日吉時享壽七旬不孝等侍奉在側親視含殮即日遵禮成服謹擇於

國曆八月 夏曆七月 六日接三 七日家祭 八日成主 九日領帖 十日吉時發引

叨在世寅鄉友誼 謹此訃

奉遺慈命稱哀　孤哀子 玉珩 等泣血稽顙

喪居　奉天市瀋陽區小南街一段八十八號本宅

治 羊癇瘋（育赤散）

一個治好一個　（羊）（癇）（瘋）

雖多年爲患他藥不能治癒本藥有立時止抽之效一星期犯病一次用藥五付必能一星期不犯一月犯病一次用藥七付必能一月不犯數年屢犯一日數犯亦能指日去根終身不犯並治瘋癲神經病及小兒抽風當時止抽

（淨袋賞圓）歡迎代理每次買三十付八扣函購郵寄須郵三角各處均有代理

總發行所 撫順市中和街路三丁目 德善堂藥房

奉天中街天元堂鐘錶眼鏡同和堂代售

拾治大症藥

貧困買一拾一不貧不拾

治瘋狂羊角風　治肺癆病吐血　治乾血癆經閉　治腰腿疼癱瘓

治癥症胖腫　治滑精疝氣　治鼠瘡乳瘡　治梅毒久淋

各症每料藥二十圓

奉天大東門內北瀋行胡同濟世藥房舉宅

民益鐵工廠出品

奉天市小西區惠工街九段十三號

電話六三五三番

專門風寒救急膏藥

贈送 黃色補丸

（主治）先天不足後天虧損貧血癆傷房事過度腰身太弱夜夢遺精四肢無力精神不振頭暈眼花耳鳴心跳手淫滑精陽萎早洩脾胃衰弱飲食減少食不消化善忘失眠老年精衰無嗣服黃色補丸增加飲食補血生精强健生殖機能有謂書作事不倦之妙無嗣長服可免伯道之憂（贈送）黃色補丸每盒定價一圓五角現爲嘉惠患者起見特別贈送買一盒者贈送一盒買一打送一打每打售十七元整外埠函購不加郵費

總發行哈爾濱道外十五道街 金勒先藥房 電話四八三九

代售處大連德記全捷華泰藥房

强精健腦

精力的源泉　荷爾蒙精煉配製

百樂

此藥係由動物荷爾蒙及純正營養藥的有效成分中提取精華使心身煥新故可使頭腦明朗腰腎强健元氣旺盛的增强精力促興新陳活力適合於強盛的健康體質所謂返老還童有如朽木發花無形中變成壯年（各地著名藥房皆有出售）

定價・三圓・五圓

本舖 日本京都市富小路押小路 源泉堂製藥所 電話本局一五一四番

◎羣醫束手百藥無靈時請試服

福康育

功能偉大　效力卓絕

青年仕女秉天賦姿容與卓絕能力若患經血不調諱疾忌醫久乃成癆不惟多受苦楚且於生命攸關可不懼哉福康育治經血病有不可思議之功立竿見影之效患斯疾者請試一服自知非一般誇大者可比擬也

●症●赤白帶下腰疼腿痛子宮寒冷久不受孕行經腹痛月經停閉腹內膨脹寒塊氣塊瘀血凝積月經不調虛病癆病產後諸症四肢痠痛面黃肌瘦飲食少進一服福康育諸症除根飲食劇增

製造本舖 國瑞藥房 奉天市小北城門外西頭電車路道北 長電話四・二〇四一番

華北總代理 天津中街 中法大藥房 長電話四・二八五九番

國內各處代理店

奉天皇姑屯 同茂盛　奉天小東關 志仁堂　新京大馬路 義和謙　新京大和通 義和大藥房　安東六道口 瑞祥泰　安東三道橋 裕慶永　吉林市河南街 民生藥房　撫河口 萬和堂　山城鎮 志泰厚本店　東豐縣 積盛隆本店　通化市 永成慶藥房　西安縣 同仁堂　齊齊哈爾 德泰盛藥店　齊齊哈爾 萬育堂藥店　濱江正陽街 天育堂　西安縣 積盛壽藥房　公主嶺 泰和春藥房　四平市 社會大藥房　四平市 德慶亨藥店　四平街 裕發和藥房　錦州市 正記藥店　海城縣 育泰和　鐵嶺市 義和堂西柜　鞍山市 農元大藥房　鞍山鉄西 紀五大藥店　遼陽市 宗成興藥房　開原市 醇棠盛東　昌圖站 元慶長　昌圖縣 保康大藥房　公主嶺 與濟藥房　范家屯 慎記大藥房　八面城 積盛益　[illegible]

國民洞悉國兵精神 壯丁志願者頗踴躍

奉天市本年度壯丁檢查開始

眞井軍事部次長談

昨五日來奉之眞井軍事部次長、六日午前視察自一日市禮堂徵兵署開始之奉天市本年度國兵壯丁檢查場、致辭勉勵壯丁後、談話如左、

本年度爲第四年之國兵壯丁檢查、睹閱現況、足知一般國民已澈底國兵精神、認識戰局近況、余視察檢查場、係以奉天市爲初度、狀況之嚴肅、空氣之嚴肅、令人心安、大都市之奉天市、事務忙多、國兵事務、預想或爲忽視、然却十分徹底、且壯丁時局認識、極爲顯著、壯丁志願者較昨年增加素質更較向上他如體力、想亦能較前增上矣、（照片眞井軍事部次長）

奉市壯丁檢查現場

壯丁體格較前強健 皆賴去年鍊成所致

邢軍事部大臣視察壯丁檢查談

【新京】邢軍事部大臣於六日午前十時三十分視察市內大經路國民學校之國兵壯丁檢查並國民勤勞奉公隊適格者檢查凡亙三十分、一巡場內呼各壯丁之肩、微笑質問云『健康壯態如何』或云『此傷痕、怎的啦』見體格之好的壯丁云、『必定合格』等溫言、茲邢軍事部大臣視察中談話如下

大部分體格較例年強壯、概去年學校教練所至鄉會地之壯丁、見即呈軟弱之、概多缺少鍊成所至然而比例年較強、余覺欣喜不已、（照片邢軍事部大臣）

小城鄉開拓團 近將移住滿洲

【佐賀六日電】爲向滿洲進出佐賀縣小城鄉開拓團編成協議會、四日在小城地方事務所招開、淺行種種協議、同開拓團由小城郡內選二百戶所編成、然後向滿洲移住由地方事務所、郡農會郡市町村會結成後援會、現在踏查隊視察結果、第一候補地以安東省安東、及錦州省盤山兩地爲宜、目下萬全準備移住中、

于民生部大臣視察壯丁檢查

于民生部大臣、五日午前十時赴新京大經路國民學校、視察國兵壯丁檢查及國民公適格檢查、對受檢者一同遂行懇切訓示、與以深甚感銘、

下圖＝爲視察檢查之于民生部大臣（中央）

日泰學生交驩座談會

【富山五日電】泰國王子及畢關首相愛婿參加之日泰學生座談會、以夏山鍊成爲機會而招開、泰國留學生十名與帝都大學及專門學校生十三名、爲在夏山鍛鍊、由日泰協會高井學監引率之下、三日於黒部溪谷之宇奈月溫泉延壽寺別館住宿、偶聞富山縣軍人援護會主辦之縣下男子中等學校在學中之遺兒二十一名、爲夏季林間練成、赴宇奈月樹德院、留學生一同以此機會、得與靖國遺兒促膝交談、俾可學習大東亞指導者日本之前後精神、將此意向高井學監申請、援護會側亦欣然承諾、萬鑾殿下之王子烏衣布西、（二二）學習院在學、畢關首相之甥首茅巴特、齊達無酒（二五）早稻田中學在學、六日午後在樹德院、開盟邦日泰兩國之青少年學生交驩座談會、爲夏山鍛鍊之新話題、

厚生船搭乘記（上）

寺師特派員

慰問增產農民 滿載演藝・報道・豪華贈品

當在草木生的同時、松花江封凍、已經完全溶解了那半年長久的休養、積蓄起英氣的運船、在陽春五月中旬的微笑裡、從哈爾濱埠頭、開始向河川下航、這隻潔白的江運船、在戰時大東亞最前線的滿蘇國境河川裏、不分日夜克服困難、保衛着國境、它和日滿軍警、保衛樂土的軍士們、同樣在把握水路增產農產物、就是這樣表示感謝和慰問萬民而出發的滿鐵北滿江運局的厚生船

它滿載着演藝報道、照電影、片、慶饗品等、豪華的贈品、在航進國境港口的時候、這半年沒有相會、突然覺到像潮嘶身子一樣的寒風吹了過來、那白雪寒冰的大陸孤島生活者、吃盡了所有食糧、他們望着的眼睛了脊茫的雨點、浮上那已不是瑩的淚珠、而突的跳躍起來呵！來了他們高喊着這種感激的聲音、好像都要猛然跳過來似的

記者隨着這支船已經走過了長的行程它每到一個港口、都受到劇烈的感激和歡迎、這下面就是一點手記、

黑河埠頭

出船的時候是七月十一日過午時幾日來雨水浸潤着兩岸的草木都綠之得很清新舒適在那如鏡水面裡、反映着圖畫一般的美景、像輕冰着湖水的白鳥一樣、這輕輕的船身、彷彿有夢境的誘惑似的、國境的落日、是非常晚、在九點半前後、才有暮色籠罩、過了十點夜就走來了、

對岸蘇聯方面、包圍在慘淡的漆黑裡死寂得很彼岸方面像輕輕漂浮着一種緩和的夜色、

船在多數

軍警護衛下、通行了數千公里、像貫穿黑龍江沿岸、安居的幸福和全國王道的發光、那大空裡的星星、也孤照明亮的活潑的照着我國全土、一方又給沉的蘇聯冷寂的凝視那邊

船裡生活

今年是第九次航行了、跟這隻船每年都來的一位蘇武君曾講說了這船的概貌、

必需品入手不大容易而向僻地則與的卻有下列各種如布匹、協和服、兒童婦人衣服、襪子、帽子及草鞋、玩具、文房具食品等日用品、食糧方面、醬油、罐頭、茶、糖等、當船停航的時候、由即賣班賣出手、對於軍警、及滿鐵一般社員酒、啤酒、汽水、煙、果子、手巾、洗臉盆等滿鐵社員會方面、慰問品也很多一去年還有過重要物資和統制品、因爲今年時局問題、沒有散運、價格已超過卅萬圓施療班有北安滿鐵病院醫士一位看護婦二名、共計四人、在甲板食堂旁邊、設置了施診室、那裡關於胃腸藥、外傷藥、眼藥、驅蟲藥、完全具備、演藝班分爲演藝和電影兩種、演藝方面、滿系十名日系十三名、日系中、有專屬厚生船者一組、部隊訪問部隊臨時臨地、補進之華人後援會派遣方面一組、獻出節目、如滿系之舞蹈、話劇奇術、魔術、曲藝等、日系方面、有名人藝、座長丸勝君之類神技之曲藝、並浪曲奇術漫談、漫畫舞蹈、劇法等非常熱鬧、演藝方面在時天上陸找適當地方、公開露演、有時也使用甲板紙劇假設舞台、如果下雨也能容下百名、電影爲大東亞戰新聞片、滿映通信及滿映出品傾法無私等八種日系方面有演援隊等四種有最新式映寫機二架變壓器等常變路思想及時局報道等掲示標語宣與鉛筆及變路手帳在大一般的衛上關愛路觀念會變身功

沒有缺席

談到厚生船沒有不知道蘇武君的連最年幼的小孩子也都知他是一個勞而旺盛期的四十歲人長久的厚生船就我的生命當然蘇武君也就是這船的主人翁了、

在十年前

處於蘇聯勢力的北滿 三江要港 虎頭富錦黑河、等處向 挺身決洒等物的三江丸、最初組爲慰安船、與去年慰安列車慰安自動車、同時而改稱、叫作厚生船、除掉在歐門汗事件勃發時缺航一次外、這已是第九次了因爲是航行在國境河川上、它也常遭到槍彈的洗禮是從死線裡脫出的幸運者、大東亞戰以來、於太平洋上建設皇業戰果的無敵厚軍軍、保衞着日滿共同的國境、在以前航行國境、因水路關係、常有威嚇射擊、而今恐怖的影子都要消滅了、我們到這兒、已經忘掉了夜已深沉

厚生船中的一幕演藝

養成中堅青少年

"輔導對策要綱"加以改正

【大連】當第一次大戰末期、觀歐洲各國、因戰爭之長期化、少年犯罪與青少年之不良行爲漸增、頗使識者憂慮、日本內地有鑒於此、乃於一月二十一日之閣議、決定『勤勞青少年緊急輔導對策要綱』、司法省即應於此、乃將現在之少年犯罪預防取締方針、加以全面的改變、於少年審判所與矯正院凝集感化保護要領於『皇國民鍊成』一點、於決戰下產業部面、亦指導少年適應各國家多大期待之時代、藉使等之體力練成、成爲善良之皇國青少年、現在已漸獲多大成果、前此於呼喊確立不良青少年輔導對策之下、關東州亦與此取同一步調、擬設立少年審判所及少年院（矯正院）、待關東地方法院檢察局、前此由池內檢察官長、於日本內地、視察該狀態結果、正謀其具體化、目下編成預算、以爲十九年度關東局預算之一部、近將提出、仰求認可、從來內地少年審料所及矯正院之輔導、乃將構成犯罪事件、經警察由檢事局送來少年審判所之未成年者、按不良程度、分爲九部門、最輕微者、一處處分、最惡者、則送向矯正院、於矯正院則以某種程度之學力職業、可長期努力矯正、然其間、因不良矯正之意識濃厚、却使彼等青年反發而示逆效果的現象、或從使委附之結果亦不少、故基於此次之「輔導對策要綱」、加以改正、全面的變更、努力昂揚次代皇國青少年之認識、一方以期預防矯正成專注力於幢力鍊成一方關東州之少年犯罪、據檢察局統計、中國事變勃發時之昭和十二年、日本人二〇五人、滿人一五九二人、自昭和十五年以來、則呈漸增之傾向、即

	日人	滿人
十五年	二八五	二一一四
十六年	二六七	二五六六
十七年	二七二	二四四四

而事件未至發生之不良少年數、據謂爲以上之三倍、尤其因無少年審判所之設立、則送向審判所、執刑並不能猶豫、故爲善處對策、曾由各方面要求開設少年審判所、故檢察局此次之計畫、於日本人外、亦行滿洲人不良青年之鍊成、以爲前勞務問題解決之一助、因此與內地同樣、以官民合同之助成團體亦設立三、四所、以期圓滑運營、且亦要望民間側之理解、

本年記者考試 報名者頗踴躍

【新京】本屆記者考試、自六月廿五日開始招考以來、報名非常踴躍、至截止期止、計全國報名者、共達二〇一四名之多、其中若以民族別之日系男子爲一二二五名女子四名、滿系男子七五八名女子二七名、此若與以往相比較、比前年第一次考試報名總數四百名、去年第二次六三七名內女子一七名、顯著增加、際茲宣傳戰與武力並重之今日、實足證明我國智識青年之趨向、其次女子報名者由去年之一七名竟一躍至廿七名其之激增如此、誠堪表示檢女子性之動態、又第一次考試定於八月八日、分別於新京、奉天、哈爾濱三地舉行、

大興安嶺風物誌

鄂倫春族的男兒增產婦女治家

男兒幾乎一經轟轟殘地、便從那個時候加以濺烈的鍛鍊、讓他在山野自由跑着、敏捷狩獵、必須射中所有禮的禽獸、倫春族的男兒、就這樣成長起來、

如今掬着銳利山刀的鄂倫春少年、在歸家的途中、獨在山集中、捍住雲生活上必不可省的白樺皮、拿同家去、

雖然年青青的、眉宇間已經充滿了彼等時有精悍的氣色、形成一幅山男的颯爽而影、

素有孩子的鄂倫春婦人、專在家庭作手藝、炊事和雜工、東洋美的傳統和宿命、完全繫在可憐的婦女身上、

一向只知道穿毛皮衣服的他們、現在已經流行起來簡單的曝露服並且已經變成他們眼前的服裝、所謂文化、早已滲透了不少、

照片 鄂倫春的姑娘（上）採取白樺樹皮的鄂倫春少年（下）

興亞史（八月七日）

第一次索羅門海戰 敵國民感到防衛難

依據日本大本營之發表、去年之本月今日日本海軍出現於所羅門群島方面對敵美英聯合艦隊、予敵艦隊及輸送船團、加以猛烈攻擊、予敵以殲滅的打擊、茲列舉其戰果如左、

一、擊沉艦船 巡洋艦共擊沉一隻、美甲巡一隻、英甲巡（澳大利亞型）五隻、英甲巡（阿斯托利亞型）一隻、英甲巡二隻、艦型不詳二隻、驅逐艦九隻、潛水艦三隻、輸送船十隻、

二、擊破艦船 甲巡（艦型不詳）一隻（大破）、驅逐艦三隻（大破）、輸送船一隻（大破）

三、擊墜敵機 戰鬥機十九架、戰鬥兼爆炸機九十九架、

而日本海軍之損害、僅三十架飛機自爆、巡洋艦二隻受輕微之損害外並無其他損害、見敵取閉之精神無敵日本海軍、已完全擊滅敵大機船團、美國向例揭掩敗、然而日本卻明確的發表了、遍傳於世界、閱此消息之羅斯福只有掩飾事實而發表而已、美國民却由於此次之打擊、遂深地感到對日反攻爛說澳洲防衛之困難矣、而彼等之邀擊陣、同時與親邦有不可分關係之我國國民之更應時時協力日本、以期早日完成聖戰之目的、

第六回 國展將揭錦幕

各部門審查員現均決定

【新京】第六回滿洲國美術展覽會、於文教部主辦之下、九月一日起九日止、工藝書道、九月廿二日止廿日至繪畫彫塑、均在國都大同公園內美術館舉開、當大東亞戰爭下、指標青年滿洲國之新文化建設、飾以絢爛之美術之秋、文教部爲期出品審查之萬全、與美術工藝書道三協會協議結果、推薦田中文部次長爲審查員長、書道部審查員則有王光烈氏以下國內權威者四名、工藝部同樣推舉五名繪畫部並彫刻部係招聘親邦斯界之權威帝國藝術院會員安井曾太郎氏、（洋畫）、文展無鑑查山口蓬春氏（東洋畫）後、日本美術院同人文展無鑑查新海竹藏氏（彫塑）之三氏決定爲審查員委囑、而安井畫伯當康德四年曾開個人展時訪日滿、宣詔記念展時曾相談役出品、親邦友邦鬢溝通之美術之國家、供獻我國美術之興隆、又山口、新海兩氏同爲興亞細亞文化之指導者、親邦之錚錚權威者、預定展覽會開幕之前先九月十四日頃入京、十五、十六、十七三日間對於象徵新興滿洲國、由全國應募之優秀作品、逐行綜合審查、又書道、工藝品之審查待來廿四日搬入截止廿五、六、七三日間、遂行審查、第六回國展之審查員如左、

審查員長

田中 謙男（文教部次長）

繪畫部審查員

安井曾太郎（帝國藝術院會員）

山口 蓬春（文展無鑑查）

彫塑部審查員

新海 竹藏（日本美術院同人、文展無鑑查）

工藝部審查員

長谷川詮吾（滿洲工藝家協會委員、吉林工業指導所長）

筒井 新作（同委員長新京建築局勤務）

山田甲子雄（同委員、奉天中銀造幣廠勤務）

山岡 三秋（同會員、新京滿洲礦發勤務）

中西 徹（同委員、奉天協和印刷勤務）

書道部審查員

王 光烈（滿洲書道家協會委員長）

首藤 春草（同事務局長、新京敷島高女教諭）

細口 諦水（同委員、新京在滿師道教諭）

周 吉人（同委員、新京文教部勤務）

則武 鶴亭（同委員、安東京橋高女教諭）

高橋 匯石（關東州書道協會總務、大連、神明高女教諭）

無線電

八月七日（星期六）

晨 六、〇〇（新京）國歌、建國體操 六、三〇（大連）初等日本語講座 七、〇〇（新京）報時、報道（新京）管絃樂 1、森林中的鐵匠 2、森林中的水車 3、探林的歌 4、三個田園舞曲

晝 五、〇〇（新京）職場體操 一一、四五（新京）獻奏 正午（新京）報時、報道 平谷調大鼓西（奉、哈）經濟通訊（三八）一、〇〇（新奉）報道 四五（新京）鋼琴獨奏 月光曲（貝多芬作曲）一、〇〇（新奉）報道、經濟通訊 四、〇〇（奉天）食料品小賣價格 五、〇〇（新京）新聞（哈爾濱）兒童劇團

晚 七、〇〇（新奉）報時、報道、告知 七、三〇（奉天）講演 我等亦在戰場上 奉天造兵所職員 滿洲飛行機株式會社職員 滿洲電業株式會社職員 國民指導從今向前指導演劇 三菱職員 住友金屬職員（奉天）牛郎與織女 一、簡筆天上人間話七夕 作者成弦齋 冷心二、評鼓調大鼓（奉）水居士作 苦伯之三、歌劇 奉天放送話劇團 伴奏奉天合同管弦樂會（作者牧之）作曲指揮張士雅 導演田原四、吟林居士作 李謂翱 二、三號調營口春風管樂隊 九、〇〇（新奉）報時、報道 九、三五（奉天）評詞 一〇、〇〇（新奉）報時、報道 告知 一〇、三〇（北京）

編劇厚非導演程浦 六、三〇（新京）中等日本語講座五 百木元

阿備司經片

阿備司經片對於婦科諸病、如月經不順、閉經期障碍、乳汁不足等、有調經健身諸種作用、且性質安定、得由內服而收著効。

包裝 一〇〇片 三〇〇片

4-62

內服・外搽！

萬人油

各界唯一良伴 體身攜帶一瓶 可保百病無憂 地球購萬人油 裝〇美麗 人人必備 內服治內科百病 外搽治皮膚病

奉天滿洲女子打字學院 招生 前名滿英打字學院

科程度 國優國高卒業或同等學力者均可

入學 日滿打字並補助日滿語草書機器學等授課時間

待遇 八月一日起足百名止附郵票四分即寄 卒業時本校代爲推薦職業代打各界文件定期不誤

地址 奉天市瀋陽區一心街六段八六番（城內警察署旁東胡同）

服後立能見效短期除根永不再犯

濟康 清血解毒丸 片

主治 各期梅毒硬軟性下疳魚口橫痃腐節炎淋巴腺炎鼻梁塌瘡癬子宮內膜炎膀胱炎筋骨痛先天梅毒小兒胎毒皮膚潰爛咽喉痛牙齒不全瘰癧癬疥等症莫不收效如神

人生最可怕的就是梅毒病！

人之身体是否健康皆由血液爲轉移若血液不潔感染毒菌其害大矣况且梅毒之病更是人人所怕若不慎感染身体發生毒性疾患如魚口便毒軟硬性下疳等病不但自身痛苦且易遺傳後代其害甚子可不慎哉

◎本清血解毒丸含有高貴之藥材能收强力之清血解毒之作用尤其對於婦女等病更有特效如患梅毒子宮潰爛潰脂流産赤白帶下子宮內膜炎小兒胎毒皮膚潰爛等症請服清血解毒丸能短期除根永不再犯

包裝四二兆 定價三元

各埠藥房均有代售

製造發賣 濟康製藥所 奉天市瀋陽區一心街一段一〇號 電話四三二一六番

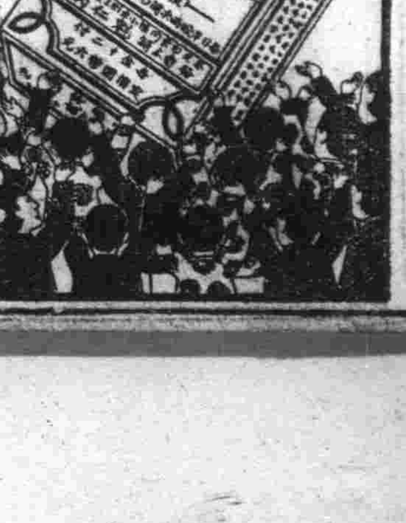

滋陰補腎丸

每盒十二付 定價六元 外埠函購 加郵四角

健腦補腎藥 主效力奇速 決無虛詞 果能試驗 一服便知

主治 腎經不足 體格虛弱 腦筋不足 記力不佳

請服用滋陰補腎丸

製造本舖 魁仁藥店 奉天市小東關小什字街南灣道路東門西三間便是

國內各代理店

奉天皇姑屯 同茂盛 新京大馬路 義和謙 安東六道口 瑞祥泰 安東三道橋 裕慶永藥房 西安中央街 積盛壽藥房 佳木斯德祥街 金石書畫莊 撫順大馬路 信仁堂 吉林河南街 民生藥房 濱江正陽街 天育堂 鳳城南大街 博愛藥房 海城中央街 永興堂 鞍山明治通 同和昌藥房 三江口 大興恒藥局 東寧 同和昌 滿洲里 興順公 通化 世界藥房 新立屯 濟寰藥房 通遼 仁和長 開原 同源長 元慶東 凌源 陽崇盛 遼源 濟生藥房 錦州 正記藥店

奉天代理店 中街 中法大藥房 長電話(四)二八五九番

遼鞍版

盛京新聞社遼鞍支局 地址 遼陽市大乙通二〇四 電話 遼陽本局八五五番
遼鞍版廣告事務 電話本局八五五番

應檢壯丁異常踴躍 適齡者若干名喜幸合格

【遼陽】當此次國民壯丁檢查之際、遼陽市適齡者〇〇名經過三日檢查結果非常良好、同時受檢查者之壯丁、當未受檢查之先、無不祈禱自己合格、由本年之檢查壯丁觀之、足可證明一般青年對戰時時局之認識澈底。

勤勞聲裡又屆開學 各學校舉行始業式典

【遼陽】當此赤日行天、炎暑侵人、是以市立各學校、例年皆放暑假、以休息兒童披儀之腦筋、今值大東亞聖戰、邁入決戰之年、爲後國民、必須加緊工作、以實踐增產報國之大目標、暑假故今夏期暑假各校皆以援戰態意不肯苟安家中、甘願冒炎暑光陰、師生上下一體、校內校外、一齊勤勞奉仕、皆已獲得卓著成績、今日（五日）又屆下學期伊始、各校咸於午前九時隆重舉行始業式典、師生都充滿新的決心邁向新的學程、秋風漸涼、氣爽天高、行將見芸芸學子趁此良時、完能揣摩報國之赤誠、以任大東亞未來建設之重荷。

新區事務成立 舉行開廳式典

【大石橋】茲當大東亞戰爭時局下、增產達成之期中、大石橋街以前無非農商區域、現已經有方之計劃、將蓋平縣所有白寨村之一段落劃聖水寺陳家屯劃入海城縣大石橋街公所管轄內、已於七月一日簽訂完畢、聖水寺陳家屯等原來之生產則農產以及礦產、礦產即有鐵礦白炭滑石苦土石礦等、在滿洲礦產已居一大部份、現下大石橋街可謂農礦工商之完全街域、本街公所當局爲屯域行政之擴大、將新劃入之聖水寺陳家屯等、設立聖水區陳家區兩個區、辦理地方一切事務、對於各方之進展大有可望矣、於本月四日區事務所開廳式已隆重舉行、參加者有本街橫尾街長、王副街長、劉行政課長、田邊庶務課長、各區組長、協和會警察署聖水寺分駐所、南滿礦業花城勞務課長、本報李主任、以及商民、行式閉於大石橋街公記廠莊設定會完壁解散、時式序誌下、

一、全體肅立、
二、向日滿國旗敬禮
三、建國神廟遙拜
四、帝宮遙拜
五、宮城遙拜
六、英靈默禱
七、開會之詞、陳家區主任
八、長官訓示、街長、副街長、行政課長
九、祝詞、來賓各位
十、區長謝詞、聖水區長
十一、宣誓、聖水區主任、陳家區主任
十二、閉會致詞、
十三、攝影

（寫眞即開廳式）

謀商家營業發達 市當局舉開經理鍊成會

【遼陽】當茲決戰必勝體制下爲謀商店營業之發達、及經濟統制之徹底、非有強幹之商店經理、對於國家一般設建、均能認識深刻不爲功、遼陽市協和會本部、有鑑及此、前曾舉開第一期市內商店經理鍊成會、規模宏大已獲莫大之成果、業誌本報、茲者、爲繼續講習之進行、擬于八月中旬、實施第二期商店經理鍊成大會、亘三日間、所有講習科目、及鍊成人員、業已準備就緒、以俟屆期、即行着手舉行云。

戒護科長榮轉

【遼陽】遼陽監獄、戒護科長王麗琛氏、在職二年有餘、因平素對于任內事務、矢勤矢慎、克盡厥職、是以成績卓著、早爲上峰所嘉許、今忽奉命、榮轉興城分監長、一旦失此人材、本監當局、深加惋惜、但迫於上命、及該氏榮陞關係、未便挽留、惟有歸餞懽送、祝君千里、表依依之情、與殷殷惜別之中而已

謀達成會務使命 即將舉開分會常務會

【遼陽】市協和會本部、決定於八月十四日、舉開各分會常務員會、茲特通知各分會對此當會協議事項、妥爲準備、並屆期希望各役員儘數參加、務期資料充分、討論無遺、達成會議之重大使命而爲會運動方針之一助、是爲至要。

縣下爽河村 經濟委員會

【遼陽】本日、爲縣下爽河村舉開經濟委員會、由縣方與縣協共同派員監督與指導之下、乃正式開始協議、舉凡經濟統制方針、與規定重點、均詳加說明、並所有經濟事項、亦同時盡數協議、以資遵守、而便整理、直至午後四時許、討論終了、始圓滿閉幕。

古塔警鐘

▽…『專占病邪』的告條、現在市內各大街小巷中又發見了、據他自己說、好像是很有把握、無論甚麼的重病、若一經他手、絕能復好如初、

▽…俗語所說『庸醫殺人』這句話、是否實在、我不敢斷言、然而以行醫爲名取錢財的事、却常有所聞、

▽…最奇怪的事、不知爲甚麼在文明進展的今日、仍有一般愚人、甘受其騙、這個謊有誰來給他們打破呢、

▽…不過爲剷除這類騙人的詐術、關係者對他們也應當嚴加監視、同時也要提醒一般愚旺的人、千萬別上他們的當。

少女愚孝割股醫母 親逝傷潰猶責天神無眼

【遼陽】市太河區東關街住戶胡某、有女貴蘭、現尚攻讀於市女高二年、其母患病多日、醫藥罔效、日夜焦思之下、而於月餘前某夜、竟當空焚香、刀割股間、彼女當時固已痛不可耐、然以一念之忘已、竟忘却其痛、和藥煮之、意其母疾、或因彼孝思格天、能得霍癒、孰料、其母仍得以病長眠、彼女以股傷未癒、又遭母故之刺激、竟臥病床第、股傷以天熱之故、亦潰亂不堪、其父以妻喪女傷於激情之下而大施暴威以洩其胸憤、時猶未已、但願其學校之級任師、能造訪該生之家慰藉其哀、而對彼父胡某、加以勸解也。

密運猪肉被捕

【鞍山】違反戰時下之經濟統制者竟紊亂民生活市安定、而於暗地實行高價販賣、以圖私慾滿足、對此種不法的行爲、市經務處當局決徹底檢舉並加以嚴重懲罰、不料於醉生夢死而個財如命者仍有人在、日昨五日午十一時許有密運猪肉者一人由大孤山驛乘車來鞍至鐵道口下車之際、竟被費眼之警察官識破、當被檢舉帶科依法處置

大車午夜墜溝

【遼陽】三輪車夫王常有、年四十餘、於昨四日午后九時頃、載一乘客由驛前赴城裡、因其未帶車燈、行至北鐵門附近、一時不慎、將車滑落溝內、幸而溝內無水、客未受傷、然而在夜間拉車者不可不帶車燈、以免發生意外危害、

鞏固高度國防 第四期壯丁檢查在即

【鞍山】茲値大東亞聖戰之節節進展、我國爲協力戰爭及鞏固高度國防、於康德八年度實施國兵法頒佈、由國民中堅份子選拔爲國干城之精兵、以完成鐵壁邊疆之重任、今當康德十年度之第四期壯丁檢查期迫近、市當局現正忙於整理壯丁檢查之手續及一切事項、想於近日即能規定檢查日期、待望檢查之適齡壯丁、迎檢查之前、宜從事修養精神並鍛鍊身強壯、屆期必奪格爲國干城而光耀鄉里、以不負昔日國兵法頒佈之眞義、國軍之精強。

縣新採用吏員 派遣街村服務

【遼陽】縣人事股、於本日發表、所有新採用之吏員之晃壽卿、派充煙台村、助理員張啓澤、派充古城村經濟事務員、佟趾仁、派充前台村事務員、李長安派充沙滸村事務員、（均于八月二日發令）現各員於領到辭令後、即分別赴各任務地、以便正式接事

有女切勿認乾親 一朝門風大敗爹娘束手

【遼陽】王小花（假名）是一個年華工薇的少女、家住縣下某村、於半年前來市內某公司充當女工、在數日前曾認該公司工頭張某爲乾哥哥、詎張某心意不良、自認小花爲乾妹妹以後、常藉機親近、以巧妙手腕實行圈攏、同時小花也正當含苞未放之時、難免不動其心、所以兩人一拍即合、均搭一起、每日如膠如漆、親親愛愛、而所有醜事、竟傳遍鄉里、待小花父母聞知、也感得無可奈何、只好迫其女解工歸家、寄告有女在外作工者、父母當以此爲戒、以免遺笑大方

開設興農金庫支店 支店長已預期來遼準備

【遼陽】伴隨此次興農金庫之設立、遼陽市支店開設準備員、江下清一氏（中銀勃利支店長）業已蒞遼、現正在辦理一切開設準備手續中、

夏家河子行臨時列車停止

【大連】大連埠頭局旅客課、對夏家河子行之左記臨時火車、暫行運轉中止、已由月之二日實施矣、

△大連發＝八時四十七分、十三時二十分、十四時十五分、十八時十五分、

△夏家河子發＝九時五十六分、十二時四十四分、十五時十二分、十九時五十分—以上

聖水區員銓定

【大石橋】據聖水寺區事務所成立人員新計劃、區長由先任之屯長担負主任由街公所國兵股轉任之王氏、對副區長之任務、因聖水寺之人口數南滿礦業均三分之二之多、關於事務之連帶、又兼日系方面之事務之辦理、選礦業勞務主任中村氏擔當聖水寺區之職員、全行政之魁手、將來必大有起色、

道德會妄言治百病 貽誤患者眞個罪大惡極也

提起筆時、心里就覺得亂的利害、然而別誤會、這不是剪不斷、理還亂的情絲、這是愛憎厭、千頭萬緒不知從何說起啊！

在此時、誰都要這樣喊、充實國防、決戰決戰、但我以爲除此外、更有一樁重要事、那就是教育問題及社會教育補足各法團及各宗教團體提倡教育、就不盡使人聯想到強政權下教育之可憐了、到某一個鄉村去、找那校是極容易、鐘子頭上的歌謠帝廟、那就是一村里的教育中樞所在、衣服汚濁的小學生、也細作了看順住持的差役、至於教育內容、那就更不堪耳目了、嗚呼噫噫、斯之謂〃教育〃

迨我新國肇建、首重文教、不僅强化了教師的陣營、同時也充實了課本的教材、當局者既以慘淡之苦心經營、教師者亦深恤其職責之重大上下協力、孜孜不息、其成果、已昭彰國內、自不待言、衍及老民、僅對我市之各社會教育團體、各宗教團體亦錄盡美盡善、筆者實不敢奉承、但我們不能諱疾忌醫、筆者這里斗胆、代表我先就道德會來說、本市有本會一處、講演社三處、每天不多是聽者接踵、當然其中多數是鄉紳之流、講員們也都是舌戰如簧、滔滔萬言之手揮大[illegible]濟濟、[illegible]況、雖使[illegible]

我市社會事業前途觀福了、然而、听一下、內容講的是甚麼、這又使人感到意外地驚訝、眞所謂聞所未聞、讀者至此、有些納罕、究竟是怎麼一回事、筆者這里告訴諸位吧、那是未學醫學、而就能醫療萬病的「郎中大夫」、不僅會治、據彼輩自己吹、還準保十拿九準的全態、然而他們這樣的胡來、其結果能如何、我這里再向道德會之主持們進一言、道德會眞正之使命、那該是宣化國策、普及愚夫愚婦、設立社教、補足國家教育之不足、而被譽稱爲社會教育事業團體、然而、以訛傳訛、漫言治療百疾、我眞不解、據彼輩自言、治病並不要錢、然而又何取乎自討其煩、〃病〃的治療、據筆者言、可分二大治療、曰醫藥病及因心理作用而生之病輕者、當然用心理治療、可奏功效、但有患傷寒者、腿寶疼痛 痪者、眼疾者、彼輩亦竟狂言能够治療、筆者殊不知彼輩作何法術施之、而有這般回天之功、第以彼輩甘言蜜語、以不收藥費誘惑當知此時沒有醫師認可者、不得爲醫療！尤以聖戰下、人的資源增產的高呼下、似彼輩延誤患者、兒戲生命、只圖博得一點之虛名、而貽害患者生命、實有應校正之必要、今后、深望主持道德之諸公、力辟其邪、速入正途、盡全力於國策宣化社會教育之從事他如救濟失學兒童、或設孤老收容等、均爲當前之急務、又何取乎硬作畫蛇添足之舉治疾、銘記以口頭治疾、或另有旋舞之法、那是可恥的巫風呵、

昂揚青年熱力 第三入所生注重體育

【遼陽】晚近世界各國、欲期國家強盛發展、莫不首重青年之鍊成、觀其我國、正値大東亞聖戰爭決戰之今日、舉凡增產與建設之各部門、胥賴青年之熱力、協和會市本部、爲事成青年、已着手[illegible]第三部生入所、已誌前報、今入所後、爲澈底其體位向上計、每日午后由指導者率領至太子河濱、實施野外教練並建國杖等、想像其至退所時、必皆能成爲鐵一般的青年、以獻身國家、[illegible]

船說

軍艦裡面有戰艦。巡洋艦。驅逐艦。商船也。依爲種類不同而有不同時用途。

客船。便是搭載船客渡海的船一船爲大型。用强馬力推進器速力甚高。外形美。大致爲流線型。世界商船最大的是瑪麗皇后號（英）八萬五千噸。諾爾曼吉號（法）八萬噸布勒門號（德）五萬五千噸。

貨客船。船上搭旅客載貨物速力較客船爲慢。在二十節以下。但大者亦有二三萬噸者。貨船。船上僅裝貨物。船形稍寬。速力不高。裝在强馬力推進器。貨船之中。更有專運特別物品者。油槽船全體爲一大油槽。礦石船專運鐵礦或煤石以外更有貨車擺運船等。

曳船。專在港內牽引客船或貨船。船較小。但僅有强馬力之推進器。

碎氷船。船頭設有水槽。水槽容時船首可碎往冰上。然後湧內注水。重量加高。而將冰打碎。

淺瀨船。港灣河川淺瀨時用之有機械自水底挖泥。

海難救助船。他船遇風浪。座淺時救急用之。

練習船。船員練習用。多爲大型帆船。

布線敷設船。敷設海底電線時用之。

捕鯨船。船小。追捕鯨魚用捕獲後即曳往鯨工船鯨工船是大工場。拉上鯨魚後即取肉搾油。

捕魚船。船上帶網。可至洋面捕魚。

鏡泊湖畔古蹟簡記

鏡泊湖一帶。乃渤海五國故地。其先。雖不無强盛的民族。然若渤海之盛者實鮮。漢代以還。挹婁族聚居於此。蘇以利用鏡泊湖。牡丹江岸一帶。易於捕獲鳥獸及魚蚌之類。且地極遼僻。絕無文化族侵略之患。故鏡泊湖之繁榮一時。不謂無因也。以鏡泊湖爲中心而發達的都城。有寧古塔（今之寧安）東京城等大小城市頗夥。茲誌其主者。以觀其沿革。

敦化。別名敖東城。清代以前●以驛站而著名。唐置建州（渤海）元設敖朵里萬戶府。明初。設建州衛有清之際而爲鸞羅部貝勒所居。吉林通志以此爲鄂多里城清朝發祥地。在學說上實訛。敦化在古時。處於何等地位雖屬未明。然其爲吉林鏡泊湖間之交通要衝。則各代皆然。清乾隆元年。於額穆和索羅站設佐領●統御旗人二七七月兵員（一名）。三六七名。並設筆帖式（一名）領催委官（一名）驍站丁馬丁。（若干）於拉法站通溝站使均由額穆和索羅站佐領統轄之。清末。光緒八年敦化設縣首任知縣趙某。奮城以西二里之地。新設縣衙。即現在的敦化縣城。

額穆索。亦作額木索。乃古代由吉林至鏡泊湖之交通要衝。地控張廣嶺（古名色出窩稽）天險。純一繁榮於森林中之驛站。據傳明時既已成邑。宣統元年設縣治。第以匪患火災相繼。旋各鐵路完成●。遂移縣於蛟河。以至現在。

東京城。又名火茸城或。古大城。學界以此爲上京龍泉府渤海五京之一●。意見大致一致。城占牡丹江畔最勝之地。東西一里强。南北一里弱。形成東西稍廣的矩形城。城分內外二城。有故宮遺址由此一帶曾發掘之石佛。石獅。火響。風鐸。碧瓦等遺物。此乃滿洲最古『渤海文化』的表現。東京城又有即上京會寧府說（寧古塔紀略盛京通志大清一統志等）渤海國與日本之親善關係殊深兩方曾互派使臣。上京龍泉府係渤海首都日本國使亦此頗至國賓禮過又曾唐書載渤海使獻日本國舞女十一人』乃一最早的國際親善證據。

緬甸愛國詩人 格德·瑪茵的生平（丹）

以詩人而爲政治家。並爲偉大之國民指導者。在各國雖非罕有其儔。但緬甸之塔金帝德。瑪茵氏則爲其中之一人。該氏原爲舊塔金党之大元老。且爲此次獨立準備委員。同時並以詩人而風靡全緬。彼之述懷。嘗謂。

『詩人並非僅具有純文藝的任務。具其目的如有益於國民之覺悟。不知更將如何幸福』云云而對於國民之覺悟。高燃其詩魂。以是巴莫長官固勿論矣。即肩荷青年的緬甸之人物亦悉皆答稱『其人之詩。殊使吾人之心火。爲之高燃』蓋彼之詩業與緬甸獨立運動。業已結成强固之羅索不能有所分離。彼當少年時代。曾求學於修耶之僧院。是爲入門肄業之始。其僧院之僧正。係當代之碩學者。遺有佛生譚與精神及物質之相剋許多之著作。並亦以詩人。而爲非常著名之人物。

彼之感化。並不巧備詩節之奏音律與構造。非僅如此且於不知愛美與獲取自然之術之中。以教講之緬甸語曾有紐安新一語（係指色之明朗。音調。意味。感情略有微妙之差異）爲日滿言所不能表現者茲備緬甸唯一的評論家之烏。鐵汗之所言。以言之『彼之詩造形之雅。出韻之美。近世罕與倫比。其深知自然之美。優於性裕描寫之處殊使讀者。不忍釋手。故其悠長之餘韻深留於印象之中』云云。極爲稱讚不直。以此言觀之。則其詩之如何優美。實可窺悉其一切矣。彼生於一千八百七十五年。舊隸普羅姆修耶丹之瓦乘部落當一千八百八十五年彼正十歲之時。以『第三次英緬戰爭』已爲悲慘之結束。以致緬甸之帝王與國士。均皆失却其自由而開始其銘記難忘之奴隸的歷史。

斯時彼以練習僧。爲研究學問。而登素稱爲蠻得勸之恰適之丘上。而此丘上。會親眼覩其全緬國民所禮拜尊敬之國王。爲英國官憲牽引而去之光景。此種情形深印於其腦際。以『緬甸人業已成爲奴隸人之習性。已屬非人』而深植於彼氏感懷殊深之心中。此種悲痛之懷抱。雖在其孩童之心中。亦不能除去其奴隸之境遇。如斯之衝動。自彼氏生長以至入於作家生活。仍屬依然故我。未曾絲毫有所除去。其恢復自由之想念。中。脈脈流露於字裡行間深透於作品或生活態度之中。彼時常迴想緬甸恢復自由之時。確信以自由即可推進政治。及至一千九百十年英國會約定印度之改革事宜。此際爲此所鼓動之緬甸。亦渴望緬甸之實行自治。當由人民之中推進烏巴培。烏普。烏敦謝等三人爲代表。前往英國。彼以派遣代表。爲『已進向獨立。而少出其最初之第一步』欣喜非常。乃於一千九百十九年六月二十三日在聖報報上發表慨送緬甸代表之詩。其中大意爲『彼亦優良此亦優良。他人雖有種種稱述。但余則以此詩。最爲優良』此詩在彼所著之詩中。係此最爲愛好之詩。因有此詩。以致彼始造成詩人所有確固不動之地位。即係宛如以櫻花表徵日本大和心之事例。彼則以孔雀表徵緬甸之精神。對於促使英國之三代表。特喻爲『孔雀使者』而作成壞驚之詩句。當此詩發表之時。立即惹起非常之反響。按諸各方面人士所述懷。廻憶當時。咸謂

『彼時之感動。至今仍難忘懷。竟將國民酣眠不起之愛國心。爲之搖動。奮然覺悟。而使作家以作品。其政治家以政治分別自行於擔任範圍。與以感與力量書爲祖國而行蹶起焉』。

一方以所謂。

『歌咏其詩。可激之以眞實之意味』。

『吾等究竟以如何爲宜』云云。

裕德茵氏因響應國民如此熱列之此際。致未將其第二詩『孔雀之新日的』兵諸於世。以國民之獨立要求。澎湃流。莫可遏抑。乃順治其逆流。而著有『孔雀之精神』。即係爲更行加强此種昂奮之國民感情。特行使之回憶國民在王道政治下享受自由之凡有事件。並發表警告。使國民勿流行效英治政治下所學英國之言語。與英國之習慣。而促進國民再行發見業經忘却之緬甸文化。於是深與國民以詩示彼等自身之文化。同時則對於左手執以慈悲之首俱。右手比擬以劍之英國。乃濁續從事其果敢之挑戰。例如孔雀之精神詩中有此一節。

既已如右之頑固。且身著二重之鎧之英國劇。汝之言語。宜爲新的切齒。況且爲慈悲言辭所變動之善事。與『傀儡』正面斷絕時。即另爲一事。故吾人格鬪之戲劇。請即原諒之也。

由此一節觀之。即可有所謂英國之支配。而甘心與協。蓋彼念國民甘心與因其眞的目的。乃在於脫離英國之支配而已。

彼之作詩。概不爲如何約束所束縛。對彼果屬如此。則無論如何之思想。亦皆自由流露於其詩句之中。彼除以新聞之主筆。大學教授。或作家。以遊歷緬甸各地之外。並與自日本歸還之奧塔瑪。從事獨立精神。振興運動。到了一千九百二十年仰光大學之同盟罷課。組織斯拉瓦基党或由富於血氣之青年等所結成之塔金党彼悉爲一有力之援助者。凡關於近世之緬甸獨立運動。殆皆有彼之關係。故彼之事蹟。殊爲偉大。而其足跡。亦屬普遍於各地。

新緬甸素描

政治業績（上）

〈緬甸政府成立〉 緬甸立。而誕生世界之新的國家。從此突飛猛進。必將成爲參戰國家之要員。茲將其過去一年來之業績。誌之如次。以示其努力之精華焉。緬甸因其國民之努力。與日本之道義的援助。茲已以東亞共榮圈之一員。宣布獨立。緬甸行政府以緬甸日本軍政之隸下機關。自去年八月一日宣告成立後。即協力於日軍軍政之浸透。及戰爭之遂行同時。並着手從事新緬甸之建設。由是以來。至本年七月三十一日已閱一載。値茲殊可紀念而極有意義之八月。巴莫長官又在昭南與東條首相會見。以坦白之態度。交換意見。由此關於緬甸獨立之準備事宜。業已完成。而於八月一日宣布獨立。稱爲緬甸國。此際。迴顧其過去一年間之施政與其成之步驟。即可知悉緬甸近至獨立之先驅。

獨立之先驅。茲全緬自日軍進駐後。即已歸於鎮定。於去年六月三日曾由當時之緬甸派遣軍最高指揮官飯田中將發出布告。此前以巴莫氏爲委員長之中央行政機關設立準備委員會成。●次該委員會更移於仰光之後。即於七月下旬發表『行政府設立要綱』●並對緬甸之行政。以最大限度。委諸緬甸人之手。而闡明日本之道義的態度。以巴莫博士爲行政府長官。其下由內務財務。司法。教育。衛生。復興。土木。勞動。交通。灌溉。森林。農務。商工等九部。組成行政府。而確立中央行政組織。此時。日軍最高指揮官又在度發出布告。預以訓示謂。略余對於全緬甸人之熱望獨立。深所熟知。諸子爲獨立計。應先以完遂大東亞戰爭爲目標。協力作戰。並充實緬甸之民力』云云。此布告之趣旨。乃緬甸行政府成立後活動之一貫的基本方針也。

其後行政府因櫻井。高野兩軍政顧問及參政官等抵任後。受其內面之指導。力行於各部長官之下。努力充實其中地方行政機構。一方並着手恢復緬甸人員。至是月末。已行恢復緬甸政府治下之全土三十五縣。即係除羅賓府直轄地之南北香州。迪州。及其他作戰地域之八縣。悉已任命原地人之縣知事。及經濟部長等。次自九月以至十月。均已就任。故中央地方行政機構之整備。已告畢事。遂即自十一月起開始本格的活動。迨至十二月。日本側軍政委員更行見諸整備矣。至此乃爲軍政之滲透。戰爭之協力。新緬甸之復興。而長即活潑之活動。同時。巴摩長官則清算政黨林立之積弊。爲亞結政治力計。先行解散緬甸之二大政黨。即係斷行解消巴莫長官自行統率之巴摩黨。及近年已顯然伸展其勢力之塔金黨。於八月二十七日以新緬甸唯一之民衆組織。結成時巴瑪。率耶隊聯盟。由巴摩長官就任其總裁。該盟以所謂一滴血。一種際一道命令。揭示新標語。以過去數百年繼續鬪爭之各種民族結合第一民族國家並以極力主張輿論之統一與命令之一元化。爲建設近代緬甸之要諦。而傾注努力。以適向緬甸新體制之確立。如是當節節進向對日協力與復興之時。因敵方美英。極力妨害緬甸。如是之新行動。並企圖阻止日本之軍事的前進。乃以印度及雲南爲基地之美方空軍力。對緬甸全土。施以無差別之轟炸。但行政府鑑於敵方如此行動。當即以作戰協力與防空施策爲行政之根本。立行開始活動。以是行政府首先實行作戰協力。爲整備交通網計。乃以緬甸人勞力作集團的供給。緬人對此勞力咸稱之爲『汗之兵隊』自客年末以來。即動員多數之汗之兵隊。現尚在各地奮鬪之中。次則行政府對於募集可爲緬甸獨立時國軍之緬甸防衛軍之兵員。亦極爲協力。殊屬熱心。緬人稱此爲『血之兵隊』。誠以緬甸以血與汗。爲響應解放緬甸之日本爲達成緬甸之獨立。以所謂緬人血與汗之犧牲。實屬必要之意味。始有此稱呼焉。（未完）

緬甸風景。

緬甸爲佛教國。人民崇佛。至爲虔誠前當敵軍潰退之際。曾將佛殿焚毀。居民歸來。不勝惋惜。乃在佛前捧護水致祭。希望和平。再建新國。今日在獨立聲中。當不能不有無限感喜矣。（寫眞。即戰火後之佛像遺跡與居民）陸軍省檢閱濟

瘦水綠楊（續）

馳名遐邇的瘦西湖。瘦的湖太利害了！給到過西湖的眞人看來。祇彷彿是一條滿泥臭水的大（？）陰溝！恰和山明水秀四字成一反比例。根本就沒有山。而水之所以爲水也『有若無』或竟『不如無』！隋陽煙柳。名存實亡。僅僅剩有頭童齒豁的幾株。憔悴的姿態。比白門的秋柳更足以黯然銷魂。極目四顧。但見黃土數堆。濁水一泓。荒烟蔓草。亂蓬蓬地夾岸連天。蔚成一片蕭瑟。尚不及『白楊蕭蕭作人語』與『風葉萩花秋瑟瑟』。比較。的富有詩意。我覺得昔人用一個『俗』字形容揚州的景色。委實確切不可移易。她缺少明媚或秀逸的風韻。十足的表現出江北市儈的傖氣。環肥和燕瘦諒然更談不到。除了俗字以外。簡直想不出更適當的字句奉贈她。

廿四橋也是千古艷傳的名勝。遺蹟居然被我以極大的努力訪尋著了。祇是幾塊粗劣而破碎的。青石板平鋪成功的。工程簡陋得無以復加。約莫有三五尺闊。不滿一丈長。幾乎已經有橋之名而無橋之實。還不及規模較大的獨木橋！假使非僥倖遇到博古通今的嚮導員預先再三大聲疾呼。臨時再鄭重其事的從旁提醒。我們一定要有眼不識泰山。匆匆地幾步就踱了過去。決不會發現這裏還有一座橋！更萬萬夢想不到脚底下這兩塊不整齊的石頭。竟是什麼橋！尤其死也不肯相信這個就是大名鼎鼎的廿四橋！說不出來。而名卻實足以驚人。大概這便叫做『以貌取人。失之子羽』。

恢復疲乏
助君安眠
欲謀幸福、必須增進健康欲謀健康、必須消除疲乏求酣眠、須於每日常飲用此酒保有強身安眠之效顯著綿長
赤玉牌葡萄酒
原質精良 味美甘醇

今日特別公演
國際 GEKITO 南市場 電話【二】一六一二
○紅○一○老○明○
○極○時○牌○星○
嚴月嫻 嚴月冷 賀賓
以下影劇明星二十餘人登台
注意前賣券地址 八月七日至十三日止 ○○城內中街○○
1 泰和商店
2 中央百貨店
3 裕泰東百貨店
4 洪昌百貨店
上海聯合 影人劇團
劇目 八月七日至十日 津申名劇 秋海棠
八月十一日至十三日 家庭喜劇 四姊妹
駕輕就熟 表演絕佳

滿人適用旅館 親切・清潔・便利
東亞大旅社
大連市淡路町二番地 電話㊁五六八四番

セーラー万年筆

最効的濕布藥
碎末 庇濕面
適應症 打撲・捻挫 神經痛 扁桃腺炎 中耳炎
疼・腫・熱 立刻消滅
本劑爲日本唯一之特許濕布藥，其主劑「基本土綜合元素」有獨特之物理與藥理之相乘作用，能消炎，鎭痛，解熱而固是直接滲透皮下，作用及患部，上記諸症之激痛，腫張立刻就可鎭靜緩和。
而且無副作用之害弊，用法簡便藥價至廉
東京・神田・錦町 大木合名會社
北京 大木製藥公司

關東州版

康德新聞社大連支社
關東州大連市榮町二
代表電話(二)一九六五
編輯部(二)六〇二四
振替大連一四九五

強化海運事業
船舶運營機構謀簡素化
更促責任者率先徹底實施

增強戰力

【大連】爲對處決戰下苛烈之戰局的現階段、謀戰力增強上最主要之海上輸送力的增強邁往者、極力使海運之運營中樞機關船舶運營機構之事務簡素化、同時將現存運航事務、盡可能的加以集約、今乃決定調期的船舶運航體制整備要綱、使企業性與責任感更爲昂揚、及增商戰意以期運航能率益爲向上、同時並強化海運事業之公共的性格、使於經營上浸透國家意志俾指定之運航實務者向目的達成本傾注全力又右法令以八月一日會公布、予定十月末實施完了、而與此呼應之關東州於如何節圍實施船舶運航對策、目下關東州並關東州海務局愼重考究具體案中、大體關東州按現狀勢及機構形態、無何大影響、殆可安穩維持現狀、即運航實務者、現在於最低限度、集約整理、故無論於如何內地之資本上機能形體上、業者間並無殘行的不合理處故不必現狀以上之整備、又運營會機構上、前年度設足同時已行改革、極力謀人員縮小並一部船員事務、先於內地側、向實務者移行、故今已不再感其必要、但豫想若干經理事務之一部有所簡素化、內地側此次之新機構、仍於關東州率先實施、

廢止慶祝行事
大連機械邁向美英擊滅之途
廿五週年紀念獻納軍用機四台

【大連】創立二十五週年之大連機械製造所、爲迎合時局非常下、將例年主辦之慶祝行事、在今年中止、利用其餘暇、邁向美英擊滅之途、努力推進增產能率、今次遂將慶祝行事用之五十萬圓用費、做爲四隻軍用機建造費之國防獻金、於四日該社重役會時已決定、預早速向陸海軍辦理手續、

爲期農業增產
將於金州設立講習所

【大連】州廳經濟部、爲期大量養育農業技術員、於金州農事試驗場或金州農業學堂內、設立附屬講習所、計畫作物增產指導第一線、該計畫之講習所、修業限爲一年間、不限日滿系青少年入所、中心於農業實地方面授業、

邁進警察行政
州開催警察署長會議

【大連】州廳警察部、爲刷新決戰下警察行政設、二十、二十一日兩日、於州廳會議室、招開潮海警察部長就任後最初之警察署長會議、出席者柳井州廳長官、潮海警察部長、各部課長、主任、及州內各警察署長、消防署長等、第一日午前八時、一同參拜大連神社、忠靈塔、於國民禮儀後、作必勝祈願、九時回州廳、將長指示事項及協議事項、一堂協議、次日午前九時、繼續開會、池內關東地方法院檢察官、有以訓示、森岡經濟部長、將於警察官方面、要望連絡事項、各警察署長開陳意見、午後一時、鳥谷內務部長、述明勞務管理、及要望警察方面各種事項、今次警察會議現下經濟統制、內務兩部長出席、與勞務問題爲希望警官協力、

確立決戰貯蓄體制
州內日滿系貯蓄組合結成

【大連】州廳爲貯蓄組合整備擴充、實踐貯蓄之中核體、由於其團體的統制、監督貯蓄獎勵、以確立決戰體制、因對州民、特備左記、以昂揚徹底其貯蓄認識、

一、滿系州民之貯蓄、將滿系州民、成立組合員、於鄉村、概以合爲單位、至於都市、則於適宜區域、結成貯蓄組合、該組合宜依於設定貯蓄目標額、分月別其當、再對年收入、宜予入金融組合或者郵便局、一、日本人之貯蓄、對於日系人、分爲各區域分區爲單位、結成貯蓄組合、從來之奉公關聯班貯蓄或其他、務須入向貯蓄組合、由戶別割負担額或者年收入爲標準、依各戶經濟狀況、以決定貯蓄目標額、再進行實踐、

州工場珍斷結果
指摘五大問題
當局研究打開生產隘路

【大連】內地方面、自去年度起、以大工業州帶爲中心、出企畫院、商工省、各府縣經濟部等關係首腦部動員下、實工廠場珍斷、結果成績良好、關施生產力之增強頗有貢獻、關東州亦相應以州廳爲中心、斷行工場珍斷診察、工場狀況、打開各種隘路、以助長工業能率、結果至現在、州內工場判明缺欠事項、大體爲左列五項、各當局極謀改善方法中云、

一、資材問題、由於資材難所致、各工場生產、皆受同樣阻害、

二、食糧問題、配給上依勞務軍點、但以生產品之重要程度、及勞務場等差別、尙有研究攻善必要、

三、工場能率問題、能率問題、非常重視、例如原料使用方法、極其浪費、試觀州內各工場現狀、恒以大材料、放棄爲廢物、前者內地工場主、視察州內時、對此頗有指摘、今後依資材愛護計、再行指導

四、包裝問題、包裝資材問題、與生產增強上、頗有關係、對此尙須節約、

五、勞務理管、一部工場、對於勞務管理、視爲等閑、與生產力增強上、極有影響、

銅鐵製品
準備回收

【大連】戰爭上最重要物資之銅鐵等、前者滿洲國當局、會通令於全國各機關、及商民各界、促其盡量供出、關東州側、亦取同一步調、將以州廳資材課爲中心、着手金屬及銅鐵製品回收運動、例如官民各方、保藏中之金屬品、及遊休施設等、舉全量供出、以資助長戰爭遂行目下急於準備中、

國恩普及遍四海
賣花兒童亦獻金

【大連】在昨天午前、忽然有一羣兒童一百十二圓十九錢的男女孩子、來到大廣場兵事部、用着極懇誠的話說！『請把這幾個錢、做着國家用途上的獻金罷！』接到了這種誠摯的感動或驚奇、不知道這是那里來的一羣孩子、就感快得不知所以的問着、結果探明他們還是一羣貧苦的小販、你道是販賣甚麼的？就是整天出沒在街頭上、喊叫着活潑明朗的嗓子、幹着賣野草花的生活、他們這一羣一是九個人、內中有中村日出子、同誠子山崎和子同節子、同潤二、若松和子、同千鶴子、新庄敏子、橫井哲子、他們這種偉大的義舉、眞叫我們一般人、感激得流淚啊、

半島鮮系壯丁
歸鄉切記報告

【大連】半島同胞、待望之徵兵制度施行以來、州內之半島壯丁、皆能燃起從征喜火、準備訓練、以待從事前線、但有一般歸鄉之半島壯丁、在歸回時、忘掉提出轉居屆者頗夥、因此於各警署整理上、極爲困難、今後希望身負有責者、應當辦完手續、（向各管轄警察署）然後起程爲要、

深認海事思想
六七兩日開催講習會

【大連】附帶設勤務之漁船、其船長及機關長等、當此時局下、應深有海事思想、使其認識日本海軍傳統的精神計、定於六七兩日、由州水產會、及大連在勤海軍武官府等指導下、在協和會館內開催軍事講習會、其講習科目如下

軍事講話、手旗信號講習及實地試驗、映畫等

大連學務課主催馬事鍊成
高昂國民愛馬意識
齋藤隊長談馬之重要性

【大連】爲使初等學校敎職員、對無言戰士於前線及後方、默默活躍之馬之思想昂揚起見、爲徹底把握第二代赴決戰場之國民馬事思想、大連市學務課主催軍隊宿泊馬事鍊成會、由五日起、耳十日間、是日、參加之先生等、以滿前國民學校工藝敎師爲始、各國民學校公學堂敎職員五十一名、午前八時於指定集所集合、由良川、市學務課長、弓削、中島兩視學官、各講以於宿泊地、諸注意事項、同九時於部隊入隊同十一時始、舉行入隊式、先行國民儀禮、次由齋藤隊長、對決戰下強調馬性之重要有所、訓示、大意如左、

馬之對於戰爭之勳功如從來父兄一對兒童所發、決非可怕之物、爲普及此事敎於兒童、把握先生等之馬事思想、務請努力訓練、良川學務課長要求之宣誓、有工藝敎前校敎頭之宣誓、式典終結後、午後、自學馬賜受馬學敎官教由敎官以下少佐指揮下、受裝鞍訓練、則第一日告終、繞二日起、上午乘馬術、下午受馬學與兵隊同樣訓練、十四日即行除隊、

第三回滿華聯歡象棋大會

關東州區 象棋預選會

本報爲此次舉開『第三回滿華聯歡象棋大會』於期前先行分開各地區預選會、以選拔優秀傑才、以便赴京比賽、已誌本報、玆將本地區象棋預選大會簡章錄誌於下、以喚起斯道愛好者之研討、並以斯道聯歡華北橋中欒友、促進滿華親善和睦之精神、

一、日期＝八月十四五兩日間

二、會場＝大連市西崗子宏濟善堂大禮堂內

三、報名手續＝詳記本人姓名、年齡現住所、職業、並附參加費五角、寄宿大連市榮町二番地康德新聞社大連支社、象棋係即可、

四、報名截止＝由即日起至八月十三日止、

五、比賽方法＝採取淘汰方法、初賽以一盤決其勝負、時間限一小時、但双方無勝負則成其和局時、再施行比賽、倘於此盤無結果、則依抽籤表決預賽及決賽均以三盤決其勝負、每盤時間限一時半、勝者十點敗者零點、和局各爲五點、但双方無勝負時、依預賽至決賽而過勝之點數決其優勝者、

六、賞品＝一等二等、三等、

備考＝此次獲得優勝者、決使其參加八月二十一、二十二兩日間在新京舉開之『全滿象棋預選大會』在全滿象棋會而獲得優勝者、使其代表滿洲國象棋選手出席北京舉開之第三棋滿華聯歡象棋大會、但赴全滿及滿華象棋會之一切費用均由本社擔負、全滿象棋預選會及第三回滿華聯歡象棋、則另行發表之、

康德新聞社主辦

格德瑪茵的生平（丹）
緬甸愛國詩人

以詩人而爲政治家。並爲偉大之國民指導者。在各國雖非罕有其儔。但緬甸之塔金帶德。瑪茵氏即爲其中之一人。該氏原爲覆塔金党之大元老。且爲此次獨立準備委員。同時並以詩人而風靡全緬。彼之述懷。嘗謂。『詩人並非僅具有純文藝的任務。具其目的如何將如何幸福』云云而對於給於國民之覺悟。高燃其詩魂以是巴莫長官固勿論矣。即眉宿青年的緬甸之人物亦悉皆答稱『其人之詩。殊使吾人之心火。』爲之高燃』蓋彼之詩業與緬甸獨立運動。業已結成强固之始。其僧院之僧正。係當少年時代。曾求學於彼修羅索不能有所分離。彼當代之碩學者。遺有佛生譚與精神及物質之相剋許多之著作。並亦以詩人。而爲非常著名之人物。

彼之感化。並不巧備詩節之奏音律與構造。非僅如此且於不知覺美與醉取自然之術之中。以教講之緬甸語曾有紐安斯一語（味。感情略有微妙之差異）係指色之明朗。曾謂。『爲日滿言所不能表現者玆備緬甸唯一的評論家之深知自然之美。優於性格描寫之殊殊使讀者。不忍釋手。故其悠長之餘韻深留於印象之中』云云。極爲稱讚不置。以此言觀之則其詩之如何優美。實可窺悉其一切矣。彼生於一千八百七十五年。適緬甸最後之時。以第三次英緬戰爭。已爲悲慘之結束。緬甸人婦耶門之瓦乘部落當一致緬甸之帝王與國士。均皆失却其自由而開始其銘記難忘之奴隸的歷史。斯時彼以練習僧。爲研究學問。而登素稱爲嚴得動之格適之丘上。而此丘上。曾親眼觀其全緬國民所禮拜尊敬之國王。爲英國官憲牽引而去之光景。此種情形深印於其腦際。以『緬甸人業已成爲奴隸人之習性。已屬非人』而深積於彼氏感懷殊深之心中。此種悲痛之憤抱。雖除去其奴隸之境遇。如斯之衝動。自彼氏生長以至入於作家生活。仍無依然故我。未曾稍忘。有所除去。其恢復自由之想念。彼常當週想緬甸恢復自由之時。確信以自由即可推進政治。及至一千九百十年英國曾約定印度之改革事宜。此際爲此所刺戟之緬甸。亦渴望緬甸之實行自治。當由人民之中推進爲巴招。烏普。烏敦謙等三人爲代表。前往英國。彼以派遣代表。爲『已進向獨立。而少山其最初之第一步』欣喜非常。乃於一千九百十九年六月二十三日在緬羅報上發表歡送緬甸代表之詩。其中大意爲『彼亦優良此亦優良。他人雖有種種留遺。但余有隆固不動之地位。即係宛如以櫻花表徵日本大和心之事例。彼則以孔雀表徵緬甸之精神。對於出使英國之三代表。特贈『孔雀使者』而作成憶詩之詩句。當此詩發表之時。立即惹起非常之反響。按諸各方面入土所述懷。

『彼時之感動。至今仍難忘懷。竟將國民酣眠不起之愛國心。爲之搖動。亦曾爲覺醒。而使作家生活作品。其政治家以政治分別自行於樵任命題。與以感與力量書爲祖國而行驅起焉』云。

一方以所謂『歌詠其詩。可致之以眞實之意味』『吾等究竟以如何爲宜』云云。

格德瑪茵氏因響應國民如此熱烈之此點。致未將其第二詩『孔雀之新目的』兵謀於世。以國民之獨立要求。彭湃流。莫可遏抑。乃順沿其逆流。而著有『孔雀之精神』。則係爲更行加强此種昂奮之國民感情。特行使之同憶國民在王道政治下享受自由之凡有事件。並發表警告。使國民勿流行於英治政治下所學英國之言論。與英國之習慣。而促進國民再行發見業經忘却之緬甸文化。於是深現國民以詩示彼等自身之文化。同時則對於左手執以縫衣之英國。乃當嘲笑其果敢之首曲。右手比擬以劍之挑戰。例如孔雀之精神詩中有此一節。

旣已如右之頭因。且身當二重之鏈之英國劇。汝之善言。亦已爲戀忘彼等所壽勁之況且爲此。與『魂偏』一事。故吾絕時。即另爲一事。而斷人格國之慘劇。請即原諒之也。

由此一節觀之。即可有明瞭。蓋彼之國民甘心與所謂英國的自治。宣告安協。而失其一切之權利。乃在於脫離英國之支配而已。彼之作詩。概不爲如何目的。亦因眞之目的。乃在於脫離英國之支配而已。

約東所束縛。對彼果屬如此。則無論如何之思想。亦皆自由流露於其詩句之中。彼除以新聞之主筆。大學敎授。或作家。以遊歷緬甸各地之外。並與自日本歸還之緬甸獨立之先驅塔金党之青年等所結成之塔金党。拉扎甚覺或由宮於此氣。爲彼之事績。殊爲偉大。而其足跡。亦屬普遍於各地。

全土三十五縣。即係除卻緬甸府直轄地之南北香州。卽連州。及其他作戰地域之外。悉已任命原地人之縣知事及警察部長等。次自九月以至十月。有行政府各部局長級之人員。均已就任。故中央地方行政機構之整備。已告畢事。繼則自十一月起則行開始本格的活動。迨至十二月。日本側軍政委員更行見諸整備矣。至此乃爲軍政之滲透。戰爭之協力。新緬甸之復興。而長期治殺之活動。同時。巴莫長官則清算政黨林立之積弊。爲爭結政治力計。先行解散緬甸之二大政黨。即係斷行解消巴莫長官自行統率之巴馬黨。及近年已顯然伸展其勢力之塔金黨。於八月二十七日以新緬甸唯一之民衆組織。結成特巴瑪。率耶盛聯盟。由巴莫長官就任其總裁。該聯盟以所謂一滴血。一種聲。一道命令。揭示新標語。將過去數百年連續鬪爭之各種民族結合第一民族國家並以極力主張興論之統一與命令之一元化。爲建設近代緬甸之要諦。而傾注努力。以邁向緬甸新體制之確立。如是當節節推進向對日協力與復興之時。因敵方美英。極力妨害緬甸如是之新行動。並企圖阻止日本之軍事的前進。乃以印度及雲南爲基地之美方空軍力。對緬甸全土。施以無差別之轟炸。但行政府鑑於敵方如此行動。當即以作戰協力與防空施策爲行政之根本。立行開始活動以是行政府首先實行作戰協力。爲整備交通網計。乃以緬甸人勞力作集團的供給。緬人對此勞力成稱之爲『汗之兵隊』自客年末以來。即動員多數之汗之兵隊。現尙在各地奮鬪之中。次則行政府對於募集可爲緬甸獨立時國軍之緬甸防衛軍之兵員。亦極爲協力。殊屬熱心。緬人稱此爲『血之兵隊』誠以緬甸以血與汗。爲擊應解放緬甸之日本爲達成緬甸之獨立。以所謂緬人血與汗之犧牲。實屬必要之意味。始有此稱呼焉。（未完）

鏡泊湖畔古蹟簡記

鏡泊湖一帶。乃渤海五國故地。其先。雖不無强盛的民族。然若渤海之盛者實鮮。漢代以還。挹婁族聚居於此。繼以利用鏡泊湖。牡丹江岸一帶。易於捕獲鳥獸及魚蚌之類。且地極遼僻。絕無文化族侵略之患。故鏡泊湖之繁榮一時。不謂無因也。以鏡泊湖爲中心而發達的都城。有寧古塔（今之寧安）東京城等大小城市頗夥。玆誌其主者。以觀其沿革。

敦化。別名敖東城。淸代以前。建州（渤海）元設敦朶里萬戶府。明初。設建州衛有淸之際而爲覺羅部貝勒所居城淸明發祥地。在學說上實敦化在古時。處於何等地位雖屬未明。然其爲吉林鏡泊湖間之交通要衝。則各代皆然。淸乾隆元年。於額索和索羅站佐領。統御旗人二七七戶兵員一。三六七名。並設業站式（一名）頒催委官（一名）蟹站丁馬丁。（若干）於拉法站。意索松站。拉法站通溝站使均由敦化統轄之。淸末。光緒八年敦化設縣首任知縣趙某。舊城以西二里之地。新設縣衙。即現在的敦化縣城。額穆索。亦作額木索。乃古代由吉林至鏡泊湖之交通要衝。地控張廣嶺（古名色出窩稽）天險。純一繁榮於森林中之驛站。據傳明時既已成邑。宣統元年設縣治。第以匪患火災相繼。俟各敦鐵路完成。遂移署縣於鎮河。以至現在。

東京城。即古大城。或古大城。原東以此爲上京龍泉府渤海五京之一。竟見大致一致。城占牡丹江畔景勝之地。東西一里強。南北一里弱形成東西稍廣的矩形城。城分內外二城。有故宮遺址由此一帶曾發掘錄。盔石佛。石獅。火箸。風鐸。碧瓦等遺物。此乃滿洲最古『渤海文化』的表現。

東京城又有即上京會寧府說（寧古塔紀略京通志大淸一統志等）渤海國與日本之親善關係殊深兩方曾互派使臣。上京龍泉府係渤海首都日本國使於此頗享國賓禮遇又舊唐書載渤海使獻日本國舞女十一人』乃最早的國際親善證據。

新緬甸素描
政治業績（上）

＜緬甸政府成立前之經過緬甸因其國民之努力。與日本之道義的援助。玆已以東亞共榮圈之一員。宣布獨立。而誕生世界之新的國家。從此突飛猛進。必將成爲參戰國家之要員。玆將其過去一年來之業績。誌之如次。以示其努力之結晶焉。緬甸行政府以緬甸日本軍之隸下機關。自去年八月一日宣告成立後。則協力於日軍軍政之浸透。及戰爭之遂行同時。並着手從事新緬甸之建設。由是以來。至本年七月三十一日已閱一載。値獨立之先際。全緬自日軍進駐後。即已歸於鎭定。於去年六月三日曾揮官飯田中將發出布告。此由當時之緬甸派遣軍最高指前以巴莫氏爲委員長之中央行政機關設立準備委員會。乃於緬甸之梅妙。有所結成。次該委員會遂移於仰光之後。即於七月下旬發表『緬甸之行政。以最大限度。委諸緬甸人之手。而闡明日本之道義的態度以後於八月一日。以巴莫博士爲行政府長官。其下由內務財務。司法敎育。衛生。復興。工木。勞働。交通。灌漑。森林。農務。商工等九部。組成政府。而確立中央行政組織。此時。日軍最高指揮官又在度發出布告。預以訓示謂。略余對於全緬甸人之熱望獨立計。深所熟知。諸子爲獨立計。應先以完遂大東亞戰爭爲目標。協力作戰。並先實緬甸之民力」云云此布告之趣旨。乃緬甸行政府成立後活動之一貫的基本方針也。

寘後行政府因樓井。高野兩軍政顧問及參政官等担任後援內面之指導。力行於各部長官之下。努力充實其中堅部人員。一方並着手恢復地方行政機構。至是月末。已行恢復舊緬甸政府治下之

緬甸風景。

緬甸爲佛敎國。人民崇佛。至爲虔誠前當敵軍潰退之際。曾將佛殿焚毀。居民歸來。不勝惋惜。乃在佛前捧靈水致祭。希望和平。再建新國。今日在獨立聲中。當不能不有無限歡喜矣。（寫眞。即戰火後之佛像遺跡與居民）陸軍省檢閱濟

船說

軍艦裡面有戰艦。巡洋艦。驅逐艦。商船也。因爲種類不同而有不同的用途。

客船。僅是搭載船客遊覽的船一船爲大型。用强馬力推進谏進力甚高。外形美。大致爲流線型。世界商船最大的是瑪麗皇后號（英）八萬五千噸。諾爾曼地號（法）八萬噸布勒門號（德）五萬五千噸。

貨客船。船上搭旅客載貨物速力較客船爲慢。在二十節以下。但大者亦有二三萬噸者。貨船。船上僅裝貨物。船形積寬。速力不高。裝在强馬力推進器。貨船之中。更有專運特別物品者。油槽船全體爲一大油槽。礦石船專運礦砂或鐵石以外更有貨車搬運船等。

曳船。專在港內牽引客船或貨船。船體小。但備有强馬力之推進器。

碎氷船。船首設有水槽。水槽空時船首可駛往冰上。然後槽內注水。重量加高。而將冰打碎。

浚渫船。港灣河川淺時用之有機械自水底挖泥。

海難救助船。他船遇風浪。觸礁時救急用之。

練習船。船員練習用。多爲大型帆船。

電線敷設船。敷設海底電線時用之。

捕鯨船。船體小。追捕鯨魚用捕獲後即曳往鯨工船工船上加工場。拉上鯨魚後即取肉搾油。

捕魚船。船上帶網。可至洋面捕魚。

瘦水綠楊（續）

既名遐邇的瘦西湖。瘦的湖太利害了！給到過西湖的賞人看來。祇彷彿是一條滿泥臭水的大（？）陰溝！恰和山明水秀四字成一反比例。根本就沒有山。而水之所以爲水也『有若無』或竟『不如無』！隋陽烟柳。名存實亡。僅僅剩有頭童齒豁的幾株。憔悴的姿態。比白門的秋柳更足以黯然銷魂。極目四顧。但見黃土數堆。濁水一泓。荒烟蔓草。亂蓬塞地來岸連天。簡成一片碳墟。尙不及『白樓衷草作人語』與『風葉荻花秋瑟瑟』。比較。的富有詩意。我驚得昔人用一個『俗』字形容揚州的景色。其實確切不可移易。她眞太缺少明媚或秀逸的風韻。十足的表現出江北市儈的傖氣。瓌麗和雄奇。說然更談不到。除了俗字以外。簡直想不出更適當的字句奉贈她。

廿四橋也是千古艷傳的名勝。遺蹟居然被我以極大的努力訪尋著了。祇是幾塊粗劣而破碎的。青石板平鋪成功的。工程簡陋。得無以復加。約莫有三五尺闊。不滿一丈長。幾乎已經有橋之名而無橋之實。還不及現橫跨大的獨木橋！假使非嚮導遇到掉古通今的嚮導員預先再三大聲疾呼。臨時再嬝還其事的從旁提醒。我們一定要有眼不識泰山。匆匆地幾步就跨了過去。決不會發現這裏還有一座橋！更萬萬夢想不到腳底下這兩塊不整齊的石頭。竟是什麼橋！尤其死也不肯相信這個就是大名鼎鼎的廿四橋！說不出來。而名却實足以驚人。大概這便叫做『以貌取丫。失之子羽』。

恢復疲乏
助君安眠
飲酒幸福、必須增進健康欲謀健康、必須消除疲乏求甜睡、請於每日常飲用此酒保有强身安眠之效果強滋長
赤玉牌葡萄酒
原質精良　味美甘醇

今日特別公演
GEKITO
南市場 電話【二】一六二一
○紅○一○老○明
○極○時○牌○星
嚴月嫻
嚴月冷
賀賓
以下影劇明星二十餘人登台
注意前賣券地址
八月七日至十日
○○城內中街○○
1 泰和商店
2 中央百貨店
3 裕泰東百貨店
4 洪昌百貨店
上海聯合影人劇團
駕輕就熟 表演絕佳
劇目
八月七日至十日 津申名劇 秋海棠
八月十一日至十三日 家庭喜劇 四姊妹

日滿人適用旅館
親切、清潔、便利
東亞大旅社
大連市淡路町二番地
電話(二)五六八四番

"華年万ラセ"

最効的濕布藥
疼・腫・熱 立刻消滅
適應症 打撲・捻挫 神經疼 扁桃腺炎 中耳炎
碎末 庇濕面
本劑爲日本唯一之特許濕布藥，其主劑「基本土綜合元素」有獨特之物理與藥理之相乘作用，能消炎鎮痛，解熱而固是直接滲透皮下，作用及患部上記諸症之激痛，腫張立刻可鎮靜緩和。
而且無副作用之弊，用法簡便藥價至廉
東京・神田・錦町 大木合名會社
北京東安門大街 大木製藥公司